明治三十九年十一月三日第三種郵便物認可
中華郵政特准掛號認爲新聞紙類

大正四年九月二十六日　盛京時報　禮拜日　（日刊）　第二千六百六十八號　（一）

盛京時報

休刊：中日大祭日禮拜日之翌日
大正四年陰八月十七日 陽九月二十六日

價目　本地　每張銅幣五枚每月七角五
外埠　郵寄每月九角 半年五元全年九元五

告白刊例　一行五號字十六字起碼登資一日每行四角登長期刊面議

發行人　佐藤善雄
編輯人　菊池貞二
印刷人　山本竹松

發行所　奉天大西門外大什字街路北　盛京時報社
電話日二一番中一六八號

論說

哀前淸皇室

自帝制問題之發生也。聞淸室屢開會議。其議決之結果如何。雖未嘗見諸發表。據本報北京來電所載。則淸室孤兒寡婦。已有燕雀處巢之懼。而所謂今日之莽操一流。方將玩嬰兒於掌股之上。操縱尚未有已也。能勿爲淸室懼哉。又能無爲淸室哀哉。今試縷述其情形如左。

當籌安會初起時。有推袁總統、明後裔、孔子裔、及宣統帝等四人。以爲後補皇帝之說。袁總統與張季直之談話亦嘗及之。但以四人之勢力與夫目下之情勢論之。袁總統爲主中之主。而宣統則賓中之賓。雖有皇冠百座。焉能及此黃口孺子。其以此屑作陪襯。夫復何疑。非但目之作陪襯已也。共和之名一日不滅。無論一傳再世。尚不礙於淸皇室之存在。一旦帝制復活。則臥榻之側。豈容他人鼾睡。淸室如壘卵矣。欲取姑與。其爲計亦狡哉。果也。最近電傳。袁總統有退索淸室遷宮之事。頤和園之修葺既已着手。廢帝不得安枕居矣。詩曰。惟雀有巢。惟鳩居之。淸室之謂也。聞瑾瑜兩妃。召集舊臣。特開會議。覽故宮之禾黍。嘆淸室之式微。泣不成聲。以淚洗面。以致大議而罷。嗚呼。道德仁義之謂何。抑強扶弱之謂何。吾人遙聽之餘。那得不爲心酸淚落。

大滿淸入主中國。二百餘年。其祖若宗開拓疆土。威駿殊俗。何其雄也。今子孫乃寄人肘腋之下。以求延殘喘而不可得。又何其弱歟。廻溯辛亥鼎革之交。南北相持。機釀兵連禍結之慘。惟我隆裕先后。外觀大勢。內察輿情。躬率幼帝。飄然遜位。共和大局以定。殺戮戰禍以免。此吾人所不可忘者。假令帝制復生。勿論無以對我國民。對我先烈。卽隆裕九原之靈。當亦爲潸焉出涕也。我大總統其念之哉。

說者謂淸室不仁。生民塗炭。故吾漢族起而革命。此等暴君遺孽。又何顧恤之足云。雖然。此言謬矣。淸庭失政。乃在末季。若夫開國之初。開拓疆土。幾千萬里。亦未嘗無功於中國。卽謂有過無功。彼虐民之君。已作泉下異物。而生存者。僅婦人孺子。例以罪人不帑之義。亦當曲爲護之。且吾輩每謂前淸橫征暴斂。喪失利權。以組成其亡國之罪案。然試以今日之黨局與前淸相比較。所謂橫征暴斂與夫喪失利權者。何一不倍蓰於前也哉。

雜錄

金天翮上大總統正本救亡大計呈（續）

（安徽巡按使韓國鈞代呈）

誤談王學者必誤認良知不於聖賢凝聚之處深加體察而取現在知覺者號於衆曰此吾良知也推其極則主張復辟者曰現在政體不宜共和吾良知上之經驗如斯也主張革命者曰現在政府必宜推倒吾良知上之詔告如斯也天下種種罪惡皆可借良知爲護符而講學之志荒矣且陽明直指本心虛空粉碎士之不學者得以空言售講學之幟政府又從而提倡之恐海內讀書之人將從此益少我謂陽明有平亂之功非程朱所能幾及則習齋已論之矣江西用兵諸將無一隸籍於門牆而門牆之士未與立功要之政府而提倡講學可也提倡講學而由政府選擇宗派以示之鵠如有淸尊崇程朱民國敦師陸王不知人當破我執尤當破法執無煩國定爲也必不得已而有所取材近之莫如習齋亭林之艱苦實用遠之莫如伊川紫陽之下學上達較爲無弊且綱要中又令教育部通飭中小學校多讀國語國策以爲可具通權達變之政治思想夫儀衍之術孟子以爲妾婦其詐欺傾危之手段當日棹磬諸侯而在今日不足以欺三尺童子徒使人心巧僞適與提倡道德之意相背馳就令達變通權已爲二千年前之外交政策愛其文者能自讀其書若由大部通飭則人心將有誤會並其詐欺傾危而亦仿行之擇術不可不愼也抑天翮以爲日本誤談陽明致毅育亦主放任而不主收斂其毒返種於我國者蓄自江蘇上海之教育家盛唱教育不干涉主義而學風大壞靡然被於全國是以教師以籠絡學生爲能而學生以頡頏教師爲職飲食細故動起風潮課餘成群徘徊衢路規律盡馳美其名曰自治懲戒不行飾其說曰自覺其有稍持嚴格主義者則譏爲專制究之求治愈紊欲覺仍迷而身爲教師者國學之未窺儒先之書之未覩掇拾歐美之鱗爪稗販東邦之論議呵佛罵祖以爲能事其尤下者汲汲顧景目送手揮博奕娛情徵逐度日華幸化之益用墮落近者又有實用主義風動一時經籍雅故屏棄勿談委巷俚語攔入篇幅校中設肆販賣果蔬官商快覽纖充教本不如此者謂非實用而教會所設之學校度長絜大程度轉高戕賊青年低壓人格莫此爲甚夫師嚴然後道尊道尊然後民知敬學是以王通受業河汾北面弟子皆爲王佐人材教育之效也朱陸講學鵝湖痛發義利之辨道路聽者皆爲泣下國民教育之效也朱子曰教學者如扶醉人扶得東來西又倒今之教者餔糟啜醨强人以醉自顧一身行不足爲世楷模學不足爲時稱道惟恐天擇之加則莫如傳播新說果贏覩似類我類我然而士氣既頹讀書之種子將絕可不懼乎夫教育普及爲教育之足以救亡也而人心不正學術不端邪種流傳亡乃滋速正人心端學術不在區區讀經問題而在校長敎員實能服膺師訓以教育爲增進民德之問題如是乃足以救亡整理而改革之願大總統於此重加之意而已天翮孤根獨學漆室憂時覩此橫流難安緘默冒昧上陳不勝惶恐伏乞代呈大總統鈞覽訓示謹呈

義熊擊蛇救主

臺苑嘉猶銜帝女之仇白鵠酬恩竟竭投報之誼靈龜左顧獲濟江波駿騾飛馳脫羅激乃考古來豚魚孚格齋類通靈較世間鬚眉男子其行事尤令人可歌可泣者亦多矣是以張平子著義鼠之文孔稚圭有異猿之墓誌也對擄南洋特信云馬來半島之蘇連奔市附近農村有陳姓者當地之業農豪室也其人性極慈祥平時家畜一熊舉動其形馴靜且頗解人意爲近於某日該陳姓之主人因策杖獨行出游自朝起離家至夕陽漸隱猶未歸來於是其眷屬愕然大疑四出詢蹤杳如黃鶴起視花間倦睡之熊亦不知竟於何時脫絆而逝其眷屬急派傭僕數名分往村外山林深壑間追尋其家主之武跡移時數僕行抵山嶺高處倏聞該熊怒吼之聲出於茂林深際遂尋聲而往視之至則見有數丈巨蛇圍可盈尺業將其主緒纏倒草谷中自腰至頸縛有數周口中略血滿地殆將奄然絕息其熊怒如狂虎人立悲鳴奮其爪牙拚死力以擊之故該蛇昂頭抗爭遂無暇俯而噬其主人也衆僕驚躍而前械擊不殺該蛇始斃於是陳某遂慶生還苟非賴此忠勇之義熊則已葬於蛇腹久矣現時該島民咸傳爲美談云

一年間鐵路全般之統計

交通部關於鐵路由去年七月一號至本年六月三十號之一年度間營業之統計日前業經報告其大客茲探得其計之全般分誌之如左

▲車輛之統計　交通部直轄十三鐵路之所有車輛共爲一萬一千二百三十輛內含機關車五百五十八輛客車一千一百三十九輛貨車九千五百三十三輛其中以京奉之三千四百九十一輛爲最多京漢路之三千零五十四輛次之津浦之一千四百七十二輛京張張綏路之六百四十一輛又次之最少者爲廣九路之九十四輛滬楓路之三十三輛云

▲路線之統計　現交通部直轄十三線路之營業路線里數總計三千一百四十一英里內含本線二千九百十一英里支線二百三十英里其中以京漢路之八百九十二英里爲最長津浦路之六百八十二英里次之京奉路之六百二十一英里又次之最短者爲滬楓路之三十八英里株萍路之五十二英里云（未完）

閱古漫錄（續）

（詞山）

張雲巢靑選題五律一首云。罷詔多徵士。歸耕有逸民。如何簪筆者。亦作荷鋤人。簑笠半生夢。江湖自在身。閒情聊寄託。白髮獨傷春。朱少偲文治亦題一律云。夜撤金蓮燭。歸田得幾人。烟簑圖畫舊。文苑姓名新。畊破一方硯。酒除千斛塵。十年羈海國。我亦夢秋尊。馬笙谷錦亦題百字令一闋。用原韻云。翩翩博雅。共李公秋錦。一雙徵士。老輩同年今後輩。但撫遺編而已。次岳丹青。鴻臚筆墨。零落猶存此。誰歟好古。葫蘆依樣描耳。曾記載酒江湖。無拘無束。任怡情山水。一笑風塵空躑躅。舊夢依稀燕市。簑笠隨身。犁鋤入手。齊罷農家事。披圖宛在。高風當日如是。窠竹蛇[illegible]圖。作于康熙壬子。卽康熙十一年。時旅食京師。後七年。乃應鴻博。入詞林。後來張雲巢朱少偲諸詩。若此圖作於館選後者。蓋誤矣。

禹愼齋之鼎。爲吳梅村祭酒畫小象。坐蒲團上。作老僧狀。吳門顧元昭祖補畫蘭石。無錫秦瀣如湘業得之。徵人題詠。瀣如自題四絕句云。哀江南賦通天表。愁殺前朝侍從臣。苦被人呼吳祭酒。自題圓石作詩人。湘孔渺々恨無窮。回首蒼梧夕照中。生恐後根難得地。國香零落付秋風。老去偏工幼婦詞。請看獨坐撚吟髭。鴻臚初唱面如玉。恨未貌君年少時。國初諸老盡傳神。（原注余家舊藏遂園禊飲圖及新得之王麓臺汪陞交小照皆禹鴻臚筆）也爲先生寫此眞。休笑一錢都不値。殘縑足抵夜光珍。

火險告白

敝行經理火險已有年矣因今推廣交易起見左添承保　市貨　屋產　家私衣箱　煖房貨物等件凡遇不測立照章賠償毫無延挨如蒙紳商賜顧者請移玉敝行面議可也茲將保價開列於左

保頭等平房　每壹千元　六元
保二等平房　每壹千元　八元
保頭等房內存貨　每壹千元　十元
保二等房內存貨　每壹千元　十二元

代理　明治火險公司
代理　日本火險公司
代理　共同火險公司
東京火險公司

三井洋行　奉天大西關
電話　中國一一五　日本二一二　日本三五

滿鐵定期船大連出帆廣告

上海行　青島寄港
榊丸　每星期五（正午開）青島寄港（六、五〇〇噸）（由上海復航時直放大連）
神戶丸　每星期三（正午開）上海直行（五、〇〇〇噸）（由上海復航時寄港青島）
以上兩輪設有無線電信機

香港廣東直行
泰陽丸（九月上旬）
泰平丸（九月下旬）
本事務所及在營口遼陽奉天鐵嶺長春各站均可發賣聯絡船車票
兩輪船現均設有無線電以期送信迅速而謀乘客之便利

南滿洲鐵道株式會社　大連埠頭事務所

日本郵船會社瀛船廣告　由大連埠頭起

相模丸　十月一日（陰八月二十三日）往天津牛莊
高砂丸　十月一日（陰八月二十三日）往門司神戶橫濱

日本郵船會社代理店　三井洋行大連支店　電話（二二〇）（四六〇）
乘船票由本出張所自賣如有客請至本所購買

橫濱正金銀行　奉天支店

奉天城內四平街　電話十二

資本金四千八百萬圓
公積金千九百二十五萬圓

總店　橫濱
支店　神戶　東京　長崎　大阪　倫敦　里昂　紐育　桑港　孟買　布哇　哈爾濱　香港　上海　長春　安東　北京　大連　旅順　營口　遼陽　鐵嶺　天津　漢口

本店　朝鮮京城南大門通
資本金壹千萬圓
朝鮮銀行奉天出張所

奉天小西關路北
電話　日長五三一　五三四　所長舍宅日長三

支店　東京、大阪、大連、安東縣、長春、平壤、仁川、大邱、釜山、鎮南浦、群山、木浦、馬山、新義州、會寧
出張所

凡關於銀行普通各項事務本銀行咸可辦理而尤力求敏捷詳確以期無負各主托並於中外各通商巨埠設有代理之處以便往來匯兌本銀行發行之紙幣無論與何時皆日本銀行發行之兌換券相同而可按日銀金而券額之數目換兌

東亞之情勢

●主張帝制者之興高采烈

帝制請願團二十四日特開大會公推沈雲沛君爲會長各省將軍及巡按使均充理事并決議務期即速決定帝制以固國基等情

二十三日陸軍高級軍官等開會討論旋即決定帝制辦法又有各省將軍等促進變更國體之建議案由此觀之帝制問題當大形活動矣

●國體問題仍俟國民會議解決

二十四日政府答覆代行立法院謂國民會議訂於十一月二十日實行選舉嗣即召集議決國體問題至要求即決之提議則萬難採用

(以上北京專電)

歐洲大動亂

●勃政府嚴重保守中立

勃國政府爲實行武裝的中立於見二十一日向全國下動員令佈戒嚴令名檢閱頗形嚴重

●俄國人民請求速開國會

二十一日俄國縣會市會地方自治會等代表在莫斯科特開會議磋商國會問題旋即議決將速開國會之斷然要求案提出政府

●勃國鐵道停止運貨

勃國鐵道刻已停運貨物

(以上倫敦來電)

專件

國體問題與各方面

籌安會自成立以來對於國體問題對內對外均以研究二字爲主旨據人云即各省公民之訴願亦與該會無何等關係也贊成者固多而非難者亦日有從來一問題發生此種狀態爲必經之階級本不足怪記者於各方面之言論向無所是非不過就多數人民之心以爲心而已近來耳聞目見所得各方面之態度頗不一致爰並誌之願閱者對於字句間勿存成見也

(一)大總統與參政院　國體問題發生參政院代行立法會議開幕時曾有對切宣言故總統始終一致對茲問題不加絲毫參預恐聽立法機關表決以爲定乃日來所遞關於國體條陳日見其多然存於內史監此項留中條陳據公府人云贊成者多反對者少也

(二)肅政史與內務部　籌安會之進行中忽來青天霹靂驚動滿城風雨者即肅政史之聯名呈文也其大概情形外間揣摩雖約畧紀載然僅其管中之一班耳茲覓內務部呈覆總統原文內敘之事實即肅政史之大言小言其初肅政史呈文上後總統即交政事堂核辦由堂交部由部又議定籌安會應守範圍一波一波紋爛有致特將內部呈文表而出之如左　略

云本月十三日承准政事堂片交本日國務卿面奉大總統諭據都肅政史莊蘊寬等呈請將籌安會尅日取銷以杜覬望而靖人心等語世界各國有君主民主之分要不外乎本國情爲建設以達其鞏固國家保全種族之宗旨中國當君主時代厲禁討論民主政體而秘密結社煽惑不絕實於共和原理毫無識解迨潮流所至一旦暴發更無研究之餘地迄至今日不但人民無共和之智識即居議政行政之地位者鮮能透澈共和之原理百不一覩而一部分人民主張君主之說暗潮鼓盪已非一日前事之鑒可爲寒心恐其於君主原理猶之初創共和時代之祇味隔膜講學家研究學理本可自由討論但具有界說不可逾越範圍著內務部確切考查明定範圍示以限制通飭遵照原呈鈔給閱看等因此交等因奉此竊維治安警察之要義一方在保障人民之自由一方在維持公安之秩序政談集會本爲講學家研究學理之資其界說屬於言論從前君主時代於討論共和之政論深閉固拒故其原理未遑曉暢而其說輸入人心乃醞釀於秘密煽惑之中一發而不可收拾易地以思可爲殷鑒是則關於言論固不妨任其自由本部有保持安寧之責自該會發生以來即經飭警察廳分派長警隨時監視以爲切實考查地步該會發起人皆學識閎通聲望卓著之才於此項討論界說範圍亦已鄭重聲明茲奉諭令通飭到部遵當督飭警察廳鄭重考查令不逾越政談集會當守之範圍倘認爲有擾亂秩序之虞及其他秘密之行爲警察官吏職有專司自當加以干涉俾有限制而保治安其在各省地方與該會政談有同一之集合者該地方行政官署應即查照諭令意旨暨本部所定範圍認眞考察以免放任除飭京師警察廳並分電遵照所有遵定籌安會應守範圍通飭考查限制緣由理合具呈伏乞大總統鈞鑒謹呈　批令呈悉此批

(三)代議民意與國民會議　茲問題之大盡人知之故當局意見專俟取決於國民會議倘國民會議不能產出此大問題未便擱置有主張即由各省公民代表組織國民會議表決之特能否成立又爲一問題耳但據日昨參政院討論茲事之情又署有不同據一訪員報告該院先後收受第一次第二次各地方各團體人民國體請願共計八十二件據審查報告僉謂實爲鞏固國基振興國勢起見將來憲法起草當能本全國民期望久安長治之心詳議妥善垂爲令典惟國體爲憲法上重要問題解決憲法上重要問題其權實在國民會議應由本院根據約法第三十一條第七款建議政府請政府提前於年內召集國民會議或另訂徵求民意妥善辦法爲根本上之解決以定大局而安民心云云其結果即以如此主張建議於政府但所謂另訂徵求民意妥善辦法或即代國民會議一事亦未可知總而言之國體問題不久即可解決矣

(四)鎮守使與亂黨　亂黨動力愈大反抗力愈厚此爲研究憲學力學之名詞然以之比例他事亦無不然即如近日之炸彈案其是否爲亂黨反對君憲之一種作用雖未可定言然兩月來此種事件日多而各省破獲之黨案亦因之驟增不知此輩用意何在日昨政事堂拍密電致上海鄭彥成鎮守使探其內容畧云近來國中喧騰籌安咸提議於變更國體乃因研究之潮流而致亂徒以爲藉口連日滬上發現之炸彈案一月三見逆黨思逞牽涉無辜除會同地方官認眞協緝外并應妥愼防範偵察以遏匪亂而保治安末附指示方法祇以事涉秘密未便露布耳

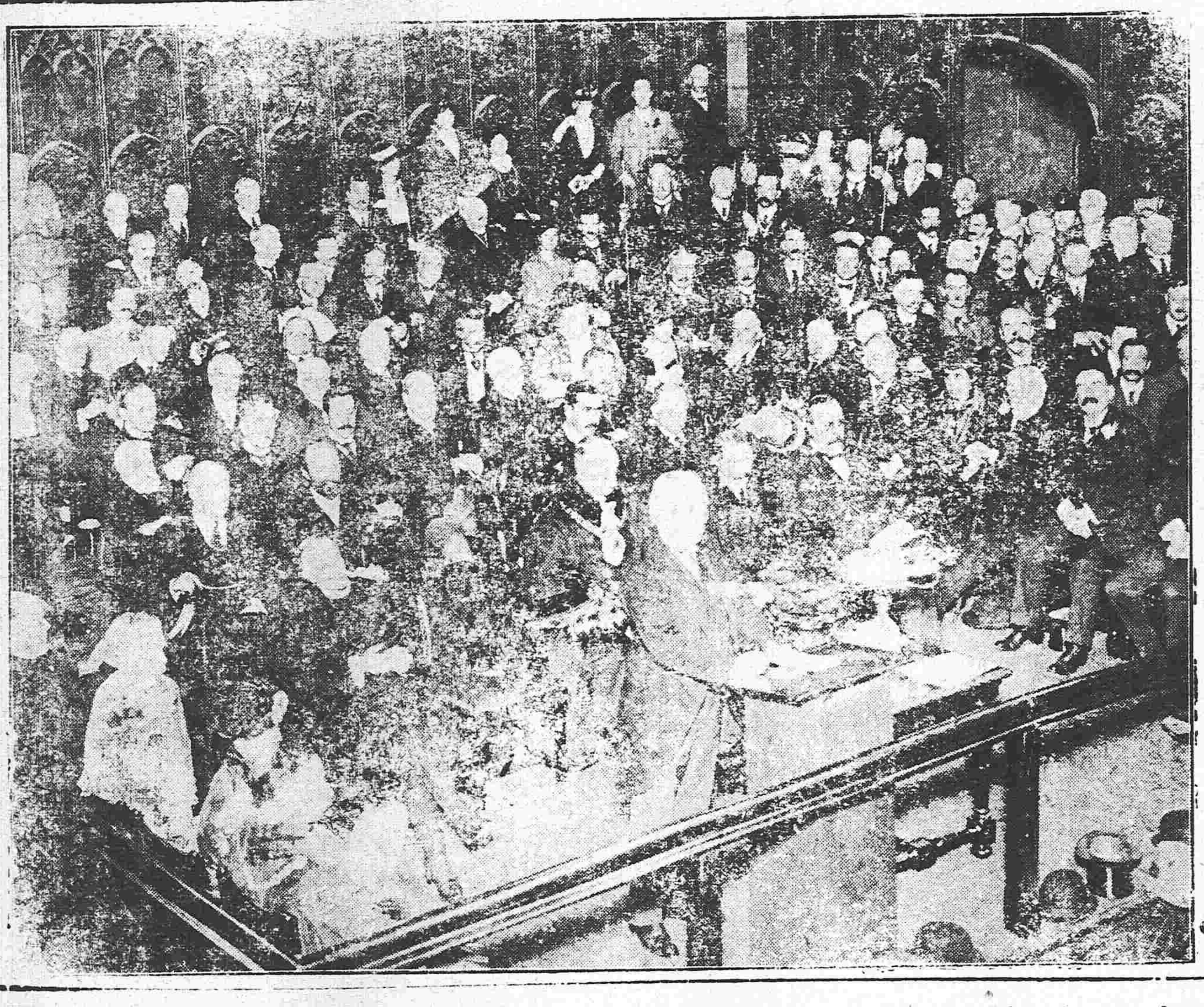

英國募債運動

奉天巡按使張元奇呈奉省辦學出力人員謝蔭昌等援案擇尤請獎以資鼓勵請訓示文並批令 (附單)

爲奉省辦學出力人員援案擇尤請獎以資鼓勵恭呈仰祈鈞鑒事竊查奉省興學以來已逾十稔校舍至六千餘處學生至廿餘萬人關外右武之區處日俄兵燹之後十年教訓黌舍林立各校編制設備粗具規模教授訓練畧有成績辛壬之際國是淆亂關東學子力矢忠愛擁護中央異說朋興罕爲所惑中日締約人心浮動全遼子弟均能默察世界大勢國家現狀屏除客氣力持鎮靜則各校員之教授訓練各學務委員之倡導維持其功似不可沒元奇按奉伊始即遴員特設檢定試驗兩會以考餘教員學生之成績遇有學殖偶落風紀稍差之校調驗晨畢譴責夕加訓誡周詳不遺餘力半載以後學制漸趨整飭校風日昇優良全局精神爲之振肅深維教育爲行政上之嚴罰使之知所懲對於服務忠懇者似不能不敘其勤勞使之知所勸當經規定獎勵標準督飭省視學會同道尹縣知事考查省內外辦學五年以上成績卓著之員計有四百餘名經元奇一再考核擬擇其資勞最著輿論交推者五十六員爲之請給勳章以示鼓勵按之江省一千餘校三萬餘學生請獎廿八員之成例奉省所請員數名額雖倍比例較嚴於鼓舞人才之中仍寓愼重名器之意擬懇鴻慈俯念關外興學維艱准予照擬給獎以勵賢勞除咨銓敘局查照外理合開具各員事實清單呈請大總統鑒核訓示遵行謹呈

批令謝蔭昌已有令明餘如所擬給獎交政事堂飭銓敘局查照併交教育部查照單並發此批

謹將奉省辦理學務出力人員繕具清單恭呈鈞鑒

計開

分奉縣知事政務廳教育科主任謝蔭昌

以上一員擬請獎給四等嘉禾章

政務廳教育科主稿孫世昌　分奉縣知事前教育司科長王鴻文　法政專門學校校長關海清　省立第一中學校長李樹滋

以上四員擬請獎給五等嘉禾章

分奉縣知事省視學梁兆璜　前學務公所議紳曾有翼　分發河南縣知事前學務公所議紳戴裕忱　署鎮東縣知事前提學使司科長陳善　兩級師範學校校長宋鳳純　政務廳教育科科員劉忠恕　前教育司科員李銘顏　安東縣教育公所所長姜日蕃　奉天兩級師範教員孫祝者　闞庚澤　省立女師範學校教員王書銘

以上十一員擬請獎給六等嘉禾章

政務廳教育科員孫振堂　分發黑龍江縣知事前省視學李興唐　東邊道視學前省視學侯德錫　省立甲種商業學校教員楊成能　省立第四中學校校長白尙純　第二中學校校長董智麟　兩級師範學校教員謝運麒　省立第一中學校校長孫祖昌　鐵嶺縣前教育公所所長會憲文　開原縣教育公所所長景祥　鳳城縣教育公所所長王鳴盛　省立第一初高等小學校校長魏福錫　潘景堯

以上十三員擬請獎給七等嘉禾章

省立兩級師範學校教員劉崇裘　省立兩級師範學校學監劉兆鵬　海城縣教育公所所長曹文藻　蓋平縣教育公所所長蔡向陽　興京縣教育公所所長劉樹棠　撫順縣教育公所所長張兆元　錦縣教育公所所長劉錫齡　興京縣視學吳學驥　省城第一初等高等小學教員[illegible]忠福　第四初等高等小學教員魏朝璋　第五初等高等小學教員張璸盤　盤山縣教育公所事務員齊之禮　岫巖城立第一小學教員孫銀濤　遼陽縣私立第一小學學董張成箕　遼陽私立第二初高等小學學董張東璧　莊河縣大孤山私立小學學董徐萬昌　盤山縣沙嶺鎮學董鄭國璠　黑山縣芳山鎮小學學董紀萬斛　新立屯小學學董王[illegible]　[illegible]鎮小學學董[illegible]壽恩

以上二十員擬請獎給八等嘉禾章

莊河縣教育公所所長姚潤滋　本溪縣教育公所事務員戰耀廷　鳳城私立初等小學教員宋儒　營口縣田莊臺私立小學校教員王桂齡　鳳城縣七甬碑鎮立初高等小學校學董高迺閣　鳳城縣石廟子鎮立初高等小學校學董董政維　復縣高等小學校長趙亭萃

以上七員擬請獎給九等嘉禾章

善化袁必勝致籌安會六君子之滑稽書

籌安會六君子鈞鑒敬啓者六君子熱心愛國出於至誠可謂環球第一今古無雙勝雖湘中微末之士眼界晉空未見一物除祖龍一人以外餘無敢拜下風今見六君子籌安會之宣言及簡章公佈通電與吾湘楊度虎公君憲救國洋洋數千言之偉論不覺心花怒放涎沫橫流頭擺身搖手舞足蹈拍案而叫絕者再而三也眞有令人百讀不厭千誦無勞之概加以古德諾之談話藍天蔚之投書指破迷途更增彩色眞不愧博士名儒英雄上將可恨賀振雄李誨等掃人清興眞堪切齒又苦恨拙荊劉氏未讀詩書不識時務老夫三更半夜猶高聲浪誦不爲不敬佩諸君籌安勝策之大好文章也而拙妻逞口稱強罵吾怪物謂夜靜更深擾人安眠殊堪髮指嗟乎吾妻愼矣吾一怪物吾實爲萬萬同胞中熱心愛國之一人也今當諸公發起籌安會研究國體及君主民主立憲問題徵求國民意見余思智者千慮必有一失愚者千慮必有一得用敢以余數十年所抱之宗旨所慮之一得貢獻於六君子之前以爲研究之材料竊毋謂老生汚腐東諸高閣而不問倘蒙六君子采納勿棄勝願效犬馬奔走之勞以報知己之恩無論推我爲理事或各科科長自當鞠躬盡瘁而後已斷不自食而言有喪人格余雖不能作灑灑落落之大文章謹將籌安章簡之十條切實之事理徵請經史觀察將來爲君主政體富強國之必需者一一貢獻於左

(一)共和制度　中國四千餘年間有此怪異之政體實亦未聞有此等怪異之名辭苟共和而可以立國共和可以興家國無君臣上下家無父子主僕臣可以欺君僕可以反主既無共和則凡事無不可以相共而相和也君之妻臣得而共之主之婦僕得而和之如此制度尙得成爲國家無異由野禽獸此當首先推翻毫無疑義者一也

(二)君主政體　固屬可嘉而君主立憲政體美中不足立憲二字余雖未得其詳聞人云君主立憲政權當歸於內閣則君主仍是虛懸此中玄理應詳細研究苟爲君主而無權國家大勳即擧肘若徒存處號奚啻亡清之現宣統以愚之見欲行君主政體大權不旁落當君主一人獨斷獨行縱橫於天下者一也

(未完)

各園 (九月二十九) 慶豐 本園開設 早 韓桂芳 唐桂永 尹玉紅 五雷陣 鄭鑫培 唐永長 晚 鄭鑫培 筱雲仙 特請 雙擇會 筱蘭英 馬雲鳳 小九伶 女 馬云鳳 新鬼擇 第一 本園開設

民國要聞

日前國務會議之誌詳

政事堂國務會議於十八日舉行例會除財政周總長外徐國務卿及各總長均行出席茲將是日之議案及決議詳誌於下(一)政府對於國體問題之決定(議決)將人民請願書及各省之電呈暫從擱置俟國民會議召集後再由政府提交並電飭各省軍民長官以後對於國體問題應持中立態度(二)移民墾荒實行問題(議決)呈請大總統嚴飭內務財政農商三部切實會商分期舉辦之方法並限於三禮拜內詳覆至於在東省設立墾荒總局一節仍令東三省巡按使自行籌款辦理(三)規定東三省軍隊數目及駐紮地點問題此事亦已議決惟關係軍事茲不詳佈

總統府同議會之組織及議案

總統府近日組織一種同議會業已由內史處規定一切條例聞其組織手續由大總統主席國務卿左右兩丞各部總長平政審計大理院長蒙藏院總裁等各重要人均得列席將來之議案係以關於國體上各密要問題不涉及他事會期與地點均不限定由大總統隨時召集云

特召楊度孫毓筠述聞

大總統日昨辦公後曾特召籌安會發起人楊度孫毓筠兩人入內爲非正式之傳見密詢要務良久並有特交之件聞確係對於籌安會之問題除詳詢最近各請願團之情形外大總統意見頗不願爲直接之請願因此事關係重要必須各方面審慮周詳不得迫政府以無旋轉之地步

外蒙又有匪警

頃據政界確實消息云日昨察哈爾都統張懷芝中將電告政府略稱外蒙烏德西部一帶地方近來竟有大股匪徒大肆搶刦騷擾地方請速飭該管長官設法緝捕云云聞中央已諭駐庫倫辦事大員從速嚴電詰究令其認眞勦捕以維治安云云

新政府人員之逐鹿

國體問題之進行中間因浮言騰沸暫時頗形頓挫不振之狀態迄乎最近數日再有活動不穀之勢于是將來新組政府之說又喧傳于吾人耳鼓聞籌安會中之會員方面以大力者對於該政府員暗中逐鹿手段期爲捷足之先得其他政客亦各據一方互相軋轢其情形極見離奇云

國民會議之提辦選舉忙

國民會議之提前趕辦已由政府決定施行並頒布選舉期限在參政院會議爲代表民意之機關當此國家初造一切大計諸待解決之時民意機關從速召集實爲必要之圖不但政府欲此項機關之早日成立吾民亦已望眼欲穿矣即昨國民會議事務局致各省選監督國民會議選舉調查會限於四年九月二十日成立調查手續限於十日完竣選舉人名冊限於十月廿五日送到十月二十八日舉行草選舉十月卅日舉行互選舉十月卅一日舉行圈選舉即令遵照辦以便早竣厥成云又各選舉選舉資格調查會之圖記已由籌辦國民會議事務局擬定式樣早請核定頒發已奉大總統飭交印鑄局趕鑄令由該局通行遵照云

反對派與國體

子奇君通信云凡政客所欲貫澈之主張往往不惜用種種方法以促其事之成功其所欲反對之政策則又不惜用種種方法以破壞其事之成立斯固天下之恆情也自國體問題發生來衆贊成派之進行或請願或通電或組織團體凡所以得促進行之方法固已無所不至矣若反對一派則並無何種進行故世間有消極派之目然表面雖則如是而實際上固亦未嘗不用盡種種手段但其手段多從消極之作用遂不甚引起社會之注意耳茲紀一月來反對派之各種行動於下

(一)正式反對　所謂正式反對者即公然反對變更國體是也此次反對派之取正式反對態度者不過三數人而其中又有激烈溫和之不同其以共和爲神聖罵籌安發起人爲國賊者此爲激烈派如谷鍾秀賀振雄諸人是其以學理相辯難利害爲研究者此爲溫和派如梁任公汪荃台二公是

(二)反對籌安　此派之反對不用正鋒而用偏鋒不反對君主國體而反對籌安會蓋其中心實含有幾分避難就易之意亦可謂善於處世者矣此派之以文字發表意見者則有某君之登報文章大罵籌安爲不是而又申明素爲主張君憲之人以公文建議實行者則有肅政廳請禁籌安之全台封奉其內容則祇論籌安會之搖惑人心而君主民主之孰應維持則一字不提論者謂此派之態度非老於官場者萬不足以此語之

(三)反對時期　此派非根本反對君主但以時期猶有未至故不肯贊成即時實行其所謂時期者有對外的有對內的言之亦殊自圓其說

(四)總統世襲說之附和　總統世襲說本不過倡道之於一二政客而反對派聞之以爲是誠爲打消君憲說之好材料故極爲附和蓋以君憲派多言繼承問題之利害今易之以總統世襲則君憲派即失其藉口之一矣然其說太無理由故反對派雖極言其善而贊成之者終不多見

(五)民國皇帝說之鼓吹　總統世襲說既多不肯贊許且與純粹帝制派之理想尤不相容適有倡民國皇帝說其法對外仍稱民國對內則稱皇帝此亦當由外交派之所發明者於是反對派更進一步而贊成此說以爲他日雖改帝政而民國猶存亦可保全其主張之一部以爲下台之地步近且張大其詞謂政界已有要人主張此議某總長方在奔走其事他日定將實現云云其實則此說仍不過爲一二政客之談論資料國體問題既已定歸之國民會議解決此際無論何說概是空談已

僞造政事堂信印者(北京)

徐相國前日與楊左丞談及近日所發現僞造政事堂印信及公文之種種軍隊爲行騙詐財起見然以國家最高行政機關之信守物爲人所僞造實與關防大有妨礙特行知各機關嚴密偵察如有形跡可疑類於上項情事務即嚴拿懲辦

青島司令發還楊度之房產(山東)

去年膠戰之役日軍攻入青島後檢查德人官私房產有屯軍關係者三十一所一併判令充公惟內有六所實屬華人業產不過轉租與德人居住致受牽累今同青島守備軍司令官大谷中將查得該六所充公房屋確爲楊度趙爾巽洪述祖等三人之產大谷司令官即於本月十一日備齊正式通牒及房產發還證明書六通咨請北京小幡代理公使轉通知楊趙洪三君即速派人來青島接收管理而表好意昨得北京公使館小幡代理公使覆電云均已照辦通知楊趙洪三君矣證明書亦已面致給領現楊度君派其公子楊行視君即來青島收回管理房產趙爾巽君則亦派四公子趙元善君前來接收洪述祖尙未查悉蹤跡楊趙二公子來青島時請爲照拂深感並語大谷司令官接到覆電即派湯後通譯官屆期親誠款接以示優待之敬意云

爲强盜炊爨不爲罪之解釋(湖北)

湖北高等審判廳近據荊門縣知事詳稱本年七月十八日奉鈞廳第八百三十九號飭知以據宜城縣知事詳報鈞廳函准大理院函復以爲强盜炊爨不能謂之犯罪預備或著手行爲且不得以從犯論罪因本此自係因執炊爨者並未同行上盜之故惟既明知爲强盜而甘心爲之執炊爨其爲不守國法爲强盜一流之人自不待言雖未同行上盜而所得之工食即屬强盜搶刦之所得來照例但分得盜贓者即作從犯論今因格於新律若使竟不爲罪殊覺失之寬縱查受贈與贓物者照律應處四等以下有期徒刑拘役或三百圓以下罰金管見以爲强盜執炊爨者似應准此論罪又挑夫船戶除爲被强盜臨時脅迫爲之挑運者准不論罪外如係向爲强盜挑運寄頓贓物均照准此應是以減少强盜之輔助而使人民相戒不敢爲盜供役使是否有當理合具文詳請鈞廳核示飭遵實爲公便等情據此除批據詳已悉該縣所稱爲盜執炊應照受贈贓物論罪所擬實有未當但既明知爲盜而仍爲執炊爨若竟不加懲罰似乎不免失出應候函請院示再行飭遵至挑夫船戶爲盜挑運既非脅助受役自有刑律第三百九十七條第二項可以援用該縣均以受贈贓物論罪尤爲不合仰即知照此繳印發外查案關解釋法律不厭求詳特再行函請大理院酌奪見復以便通行遵照已奉大理院覆函略謂查强盜執炊不能謂爲犯罪行爲迭經本院統字第二百八十六號函復在案茲准鈞函因查舊律載洋盜案內被脅在船爲匪服役或事後被誘上船并未隨行上盜者自行投首照律免罪如被拿獲均徒三年年未及歲仍照律收贖等語是爲盜執炊依舊固有分別處罰免罪之規定惟新刑律重在故意非故意之行爲不爲罪總則已有明文爲盜執炊既無爲盜之故意又非强盜之行爲安能牽强附會而入人以罪又失出一語指律重而失之輕者言爲盜執炊律無罰條更何能妄議爲失出司法衙門公牘於此等用語似宜審愼出之相應函復貴廳轉飭查照云

籌安會尋將變相

籌安會原爲楊李胡孫等籌辦與湖南關係極深茲有粵系某有力者欲將該會奪權攬歸已有於是另行組織一粵系團體以謀改變國體之首功現已組有頭緒於日前集宴賓客大開會議共計主其事者有五十餘人開會之日籌安會人員二十四名相率加入先是此會主任人要求籌安會有理事資格者八人加入以爲攘奪之先步籌安會人明知其用心但因財政關係不敢拒絕遂用二十四人加入以爲人數既多不致爲其左右而粵系諸人雄心未已仍用種種手段勢非打消籌安會不可聞其打消之法有漸漸合併與財力逼迫兩種若果辦到即以曾雲沛氏爲該會會長現正競爭劇烈不可遏抑蓋兩方均有所恃總之與寨之峠實爲他人暗中主持也

籌安會中之雜碎錄

▲軍人之意見兩歧　籌安會發起以來除政學商界外即軍界亦一致贊成乃軍部中之某參事語介紹人曰是否反對是否贊成我可與某公子直接不必君等過問若某參事者可謂鶴立鷄群者矣

▲敗類之知事又來　第四屆知事考驗時京中旅館幾於在坑滿坑閱者猶憶中興旅館有縣知事某者私竊同鄉某商六百元之事乎(事經檢察廳備文遞解回籍)不意昔爲梁上君子者今又爲某省之代表魚龍混雜該會中分子之複雜可以想見

▲諸公之辭職何　自該會發生後京中大僚如湯化龍如熊希齡如梁啓超均托故而去不復作出山之想頃據某政客云某部長某院長及某某參政等亦將乞假歸田不願與聞世事若留則强之入會去可免無謂周旋未知袞袞諸公亦有所助否

國體問題與對英之外交

刻據駐京有名之外人某君關于國體問題與對英國之外交關係語云曩者中政界某某要人等計畫國體變更之際先往問駐京英國公使以下著名英人之意見而由知斯意計畫之諸公咸表不贊成之意蓋以變更國體爲時尙早也然爾後中國政界之潮流所趨頗有破空直下之勢遂致變更國體一節竟如有不可避者乃英人方面迄今依然維持其不贊成之主義而已於是乎中國當局思及於此遂決意與英國府於倫敦再開西藏會議而一面暗示中國政府關於此節大爲讓步之意且一面希望英國贊成中國之國體變更質而言之即中國將對英國政府提議交換國體問題與西藏問題也聞日前陸外交總長已經電現駐英京之施公使傳內意以便開始正式交涉云云

憲法辦難書之內部

憲法起草委員汪榮寶於十八日會提出辦難書於各委員請于禮拜六將其中各要點各以己意詳細解決公同查核客聞其內部之組織大致係爲國體上與憲法上之關係憲法之眞精神果係何在立法行政兩權之平均與偏重利害憲法將來係爲開明專制或徒具虛名此外尙有兩項未悉

美公使與美總統之會譚

駐京美國公使芮恩施博士前於八月十八日在美京華盛頓觀見美大總統威爾遜之頃關於中國政治經濟語云以余之管見中國改革國體一事十中八九難望其實行但國民會議近將另其開會云云又言中國因受歐戰影響現時財政上採用非募債主義以租稅充各種之經營然就知經濟上論之美國實業家投資之路頗多岐徑也云云

擬築輕便鐵路

交通部以邊防重要亟應修築輕便鐵路已擬定辦法分三期進行計第一期應築者三綫(一)自宣化西出北洋口向西北經察哈爾右翼四旗以至綏化(二)自通縣出古北口經熱河以至赤峯(三)自張家口向東北經郭圖營太平莊橫斷五可見河以至多倫諾爾聞已派技師前往測勘云

張上將軍來京說

長江巡閱使上將軍張勳去年秋季曾經入覲自返任後未[illegible]即有中日交涉交涉了結未[illegible]國體問題又相繼發生張上將軍於中日交涉吃緊之際情[illegible]請覲嗣爲政府所阻變更國體問題發生後張上將軍亦密[illegible]政府呈請覲見批准與否尙[illegible]可知惟昨日天津快信云張[illegible]將軍有昨日到津不日進京[illegible]說所有一切職務已由張上[illegible]軍電令第十九師師長楊春[illegible]代理云云是否屬實尙未可[illegible]姑誌所聞如是

劃一各省外交機關

各省之外交事務前淸時代由各省地方官兼辦其辦法本可稱爲完善然事權尙不紛岐民國成立外交部爲統一外交事務及實行外交集權見於是各省省會及商埠有交特派員之設然一方面各之行政長官又各有交涉員設置嗣以政費支絀之結果有各省之外交特派員有儘存留者有經行裁撤者有由尹或關督兼辦者系統不明事權紛岐刻聞陸外交總長此情形決意將各省辦理外之機關及系統重爲釐訂以劃一而便指揮不日必有適議案之提出云

小說

離鸞餘恨（四十七）

翠芬哭道 我已經費尽九牛二虎之力 把你怎麼也不醒了 這可怎麼好 剛一昏過去的時候兒 嘴唇傍邊兒有不少的唾沫 我全都給擦了去了 現在呼吸已斷 這簡直無望了 虎婦當硯翠芬 滿面怒色 翠芬因備于老婦之威 當時一聲兒也不敢言語了 老婦當又厲聲申叱道 韵姑娘無緣無故的 怎麼忽然之間會死了 是你試心預息他 將他害死了的 是怎麼着 你給我說實話 不然我是不能饒你的 翠芬聞言 當時吓的雙眼流淚 說道可實在是委曲死我了 我豈敢懷那個心 尚望太太明察 老婦尚未答言 俠秋當時接口道 說太太不要生氣 此事容我說一說 老婦又厲聲向俠秋說道 說你們姐妹 真把我傾害苦了 遭塌我多少錢 我實在是賠上本兒了 你剛一進來就害病 早晚也是一個死 現在他又死了 你看我這運氣有多背 俠秋道 翠芬姐姐 從在太太那兒回來 韵湘正和我談家鄉之事 思念老母 韻湘當時悲與淚并 泣下沾襟 我遂極力的安慰 這個時候兒 翠芬姐姐去了 說是太太待韻湘姐姐很厚 看見他夅傷了腳 很爲記念 並催他今天晚上就到那邊兒去 誰想他一時不能領解太太厚意 反以此爲一道催命符 一霎時間 怒火上炎 氣急攻心 竟爾昏暈過去 我和翠芬見此光景 不由大吃一驚 我當時又病的坐不起來 心中分外的着急 翠芬上前連忙撫摩了半天 也毫不見効 一時驚慌之間 也想不起甚麼主意來了 待了一會兒 我稍覺着有點兒清醒 遂向翠芬姐姐說道 說姐姐爲何不告訴太太 翠芬姐姐 始如夢初覺 說姐姐要不說 我可就忘了 遂上太太那兒去了 此係方才的實情 以我看起來 此事實與翠芬姐姐無礙 太太方才怎麼告訴他的 他自然應當怎麼說 老婦道 如此說來 韵湘不過是一時昏倒 回頭或者還許蘇醒過來 我先不恠他 我現在先把韻湘交給他 等他三點鐘 他要醒了便罷 不然我決不能饒他 翠芬低頭不敢回答 俠秋亦由太太哭察 韵湘即或一時不能救 何始你就將翠芬姐姐處死 也何益 惟今之計 惟有趕緊想個法子 俠秋當時上前 去按韵湘的胸口 說韵湘姐姐的胸口 現在還溫和 想還可以救的過來 如其救不過來 那可怎麼好 翠芬道 此丸既不生死自由 當可無慮 今死既可以自由 其効已見 生亦當能自由 特是老婦以三點鐘限我 恐此三小時內藥性不能散開 那可怎麼好 俠秋道 咱們本不願他的藥性 當時就解開 藥性當時若解開 我們計策 不又成空了麼 翠芬道 姐姐的話 可也不錯 無奈那老婦運的很是利害 怎麼好 俠秋道 恨我現在病的起不來 不然我就到老婦那兒 給姐々說說情兒 或者他能答應也未可知 翠芬道 姐々即令能去 就不怕那老婦以刻薄的手段相待麼 俠秋道 那倒未必 怎麼說哪 中正和平 小妹自問誠不及韻湘姐々 若隨機應變 小妹尚少有把握 決不至于有甚麼危險的 姐々放心 但是我現在病体纏綿 這可怎麼好 翠芬道 甚麼話也不用說了 我也就吃他一丸藥 老婦來看 妹妹也就說是一時驚絕 自然甚麼事兒 也全沒有了 俠秋道 這是甚麼話 那個藥兒 可是千萬辦不得 萬一姐々吃藥之後 韻湘姐々蘇醒過來 這個計策 不又算是白使了麼 現在我二人的責任 全在姐姐一人身上 姐々豈可忽懷此念 萬萬不可（未完）

老福順堂藥房

北京農商部註册局發給執照准予專利
鎭安上將軍交衛生醫院化驗方藥精良
奉天勸業道發給告示不准假冒
奉天警務局發給告示嚴禁影射
奉天總商會咨行各省總分會一體保護
奉天官立醫學研究所攷驗特准予立案

外城來函購藥必須先寄藥價郵費歸本藥房自備

專門咳嗽藥 主治肺癆七傷諸症 凡男女咳嗽 肺胸脇痛 吐血 痰延之積 老幼遠年近日一切咳嗽 每副二丸 定價洋八角 半封五副 定價洋三元 全十副定價洋六元

清胃化積丸 主治胃症 凡男女老幼久病新發 一切心口疼痛 鬱氣脹滿 消化力弱 飲食積聚 胃倒飽嘔 噁心作寒 痛時發時止 積痞塊 酒積氣積多年 痛疾 每副二丸 定價六角 半封五副定價二元五 全封十副定價五元

虎骨熊油膏 主治風寒 蓋聞虎骨熊油能解血中之風 癸水黑能舒筋活血 謹守古方 揀選上等眞實虎骨熊油 煉成此膏 專治一切腰腿疼痛 筋骨麻木 風透等症 每張定價六角 大張定價一元三角

稜茸百補丸 主治虧損 凡先天不足 後天虧損 四肢疲困 下元虛弱 足不任地 膝冷如冰 耳鳴健忘 面黃身瘦 陽痿不舉 而不堅 精水清冷 弗育 勞過度 夢遺滑精 一切腎命衰 每匣定價二元 大匣定價五元

稜茸甘露酒 主治寒症 凡左癱右換 半身不遂 口眼歪邪 筋骨麻木 腰腿疼痛 手足攣中 寒腹痛 小腸疝氣 以及多年寒 諸症 渴滿 入腹 功效立見 每大瓶 酒重二十七兩 價 元 三元 每小瓶 酒重 二兩五錢 定價 元

頂上治痔散 主治痔瘡 本堂揀選上等眞實材料 造成此藥 專治一切內外痔瘡 初起成漏 久漏 濃血淋漓 以及作癢 破爛 肛門 紅腫 等症 已潰未潰 無論男女老幼 久病新發 立消 之概 有功效 每瓶定價一元

◀各省賣藥處▶

大賚廳 德昌興　復州 德盛厚　右屯衛 福興德　義州 寶興湧　鐵嶺 永盛生　安東 復裕恒　安東縣 玉合隆　遼陽 義盛福　張家灣 玉記洋行　撫順 天增源　鶯樹 永茂玉　青堆子 公茂棧　金州 洪興德　田莊臺 恒興利　新賓堡 萬隆當

榆樹台 恒昌隆　大連 天合金　吉林 天合祥　錦州 育發祥　西安縣 廣昇燒鍋　匯江口 美孚洋行　八面城 玉成合　三姓 永春當　通化縣 源盛東　石頭城 復盛湧　西豐縣 同順隆　山城子 合成盛　莊河廳 惠昌玉　遼中分縣 鴻泰隆　新立屯 德順當

營口 同益春　八角臺 萬源合　大東溝 德興永　東平縣 恒興和　法庫廳 永盛德　通化鎭 瑞德堂　懷德縣 世昌隆　哈爾濱 永德堂　蓋平 同合利　新城府 裕來公　臨江縣 東和長　遼中縣 公順當　熊岳 洪興裕　盤石縣 恒興泉　冷子堡 天興和

龍王廟 恒發號　廣甯 廣興號　昌圖 實聚湧　懷仁縣 聚生永　寬甸 子天合慶　營口 雙盛泰　朝陽鎭 興合當　公主嶺 三合公　大東溝 玉順棧　鶯陵街 天浴泰　永陵街 天興元　旅順口 福慶和　洮南府 德興盛　鎭安縣 利源達　大孤山 利升鴻

中後所 大興號　岩州 興聚勝　臺 盛　山 芝蘭　原 豐　拉門 德順　鳳城 益增　朝陽 坡 益興　石山站 福順　雙城 泰玉　雙臺子 德慶　蓋平縣 恒昌　金 元　阿什河 恒興　山海關 臨

◎本藥房總經售◎理血健腎丸◎

長記大葯房新發明最有功效理血健腎丸一藥專能壯脾胃清血液補虛弱健腎水及婦人血崩小產少年腦空健忘年老精虧血薄一切虛弱諸症房事前後男女各服六粒尤能鞏固眞精保全身體也 ●

老福順堂奉天大南關大什字街西

電話一六六號

本行除照一般銀行例辦理一切外尙注重各項事宜如左

一所有辦理存欵務以親切叮嚀爲宗旨
一放貸及匯兌事務主簡捷以餉顧主
一凡放貸將各種公債票爲抵押者息率格外從廉
一凡各種公債票照市價從優交易
一兌換金銀小洋事宜照市價格外公道以廣招徠

中日合辦 **正隆銀行**

總行 大連大山通 安田善三郎 電話長六八一番

旅順鮮江町	同分行	電話長一一五番
營口元神街	同分行	電話長二一二番
奉天小西關	同分行	電話長日二五二番
長春東斜街	同分行	電話清一二一七番
開原大街	同分行	電話長六一〇番

新到貨物

亞鉛（瓦壠平板）鐵、洋釘子、紅銅、黃銅板、金網、機器油、車軸油、洋漆油、黑臭油、金櫃（堅牢精美之金庫）、磅稱（衡器）（衆良之）等

各種機械建築材料 直輸入商

科埜洋行 奉天大西關（日本電話七二番）

九重香皀 芝蘭香皀 之本領

世界之良品種類固多然未見有價廉而物且美者惟敝店之芝蘭及九重香皀則蒙社會諸君已贊揚稱許廉價中之美品矣

如問本品因何價廉若此而能製成亦有以也盖本皀自發賣以來雖數十年亦皆按一日之標榜酌用原料之多寡兼注意於衛生美容之方法攷日新之學理究積年之經驗精造佳製故此出類拔萃而售以最低之價値遂致信用需額與各發展其製出之物品亦因之日見增加工資既可節儉原料採辦料等項凡無益於實用者盡皆却之始得達到中外愛用之目的若照其品質與西洋皀之一元上者比較與亦毫無差異其價格則不過僅收十分之一耳

本香皀不但於衛生及美容有益即於經濟而論之亦可爲最著者也

再者敝塲設有最新之機器用老練之技師監督無數之工匠其活動勢若手足至荷物之作成不知經幾次化學之試驗惟圖愛顧諸君之適意並希衛生美容之卓効

大宗亦較少數省費多多矣而且如裝飾香

本皀自發賣以來日雖尙淺然能超羣之特色不第南北滿洲即俄境山僻之地亦無不聞知而各地已皆設有代售處矣

此以上所云卽本皀良美之確實証據也

東三省總經理 奉天營口 寺庄洋行

今有奸商利徒仿造本品之形式僞造假品以欺魚目混珠者圖漁利顧各界賜顧諸君須認明封上註明之春元廠子局製造之芝蘭或九重香皀購買庶不致誤

▲歐洲戰事講壇出版預告▼

請看!!!欲壯身者

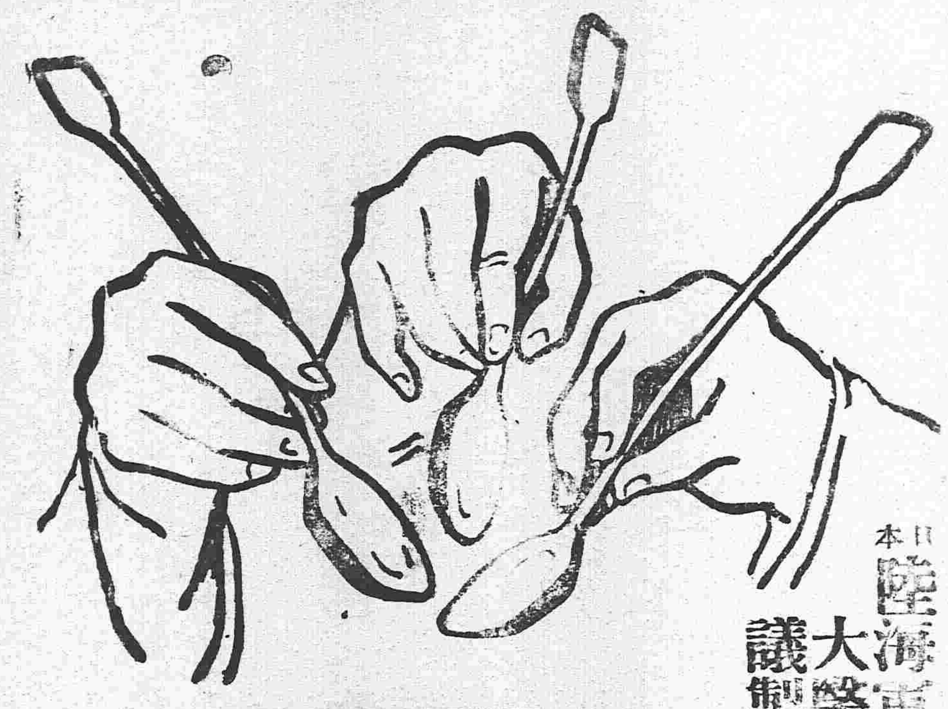

請看胃與身體健康事業之關係

日本陸海軍五大醫台議製劑

胃者身體中樞之機關也。胃弱則全身從之衰弱者天下皆有…身體康健與否全視胃部強弱。胃部健壯則身體自然健康始得經營事業可知胃之強弱係關人生禍福之分。諸君留心保護胃部最爲要緊

有此等病兆者

速服胃活而可拔其病根也

胃弱。留飲。食欲減少。胃痛。胃痛。腹脹。胃炎。食傷。吞酸嘈雜。大便秘結。惡心嘔吐。胸痛。各胃病服之莫不立見奇効

無胃病者

常服胃活、能保胃健、增進飲食、血肉發達、身體强壯矣

定價
大罐大洋一元
中罐大洋五角
小罐大洋二角五分
試用大洋一角

本舖　東京大阪　山田安民藥房

美哉！美哉！

双美人牙粉

能使齒如水晶　回

配合二十余種之貴重原料製成有煉製粉製二種其品質優秀有効驗乃在牙刷之毛端少許而用之則能保護牙齒永久堅固

双美人化粧品　總經理　安東縣　福增洋行

各處洋貨舖藥房均有寄售

丹波博士發明

消毒．防臭．驅蟲

クレシン

石炭酸黑臊と夏季衛生!!!

クレシンは東京帝國大學醫科教室及內務省傳染病研究所にて石炭酸と全等の殺菌力ありと認めらる

北里博士試驗によればクレシン二百倍溶液は五分間にて完全にコレラ菌を殺滅す

用法

凡五十倍の水に溶解し、不潔の場所、例へば便所、痰壺、灰吹等ゝ隔日一回位撒布すれば流行病等の豫防として極て確實なり

發賣元　東京　高田商會銀座販賣店

大阪道修町　武田長兵衛

特約販賣店　奉天　井上誠昌堂

獅子牙粉

身体髮膚受之於父母。敢不毀傷孝之始也。健康寔是爲人生最大幸福。而亦忠君孝養之大本也。不謂共和國教科書乎。「頭宜常沐。身宜常浴。髮宜常梳。牙宜常刷。」

牙齒是身體第一關門。而亦出入諸好歹物之關門也。牙齒日康強弱直關乎全身之強弱。故常用品質最良價錢最廉之獅子牙粉。維持牙齒清楚。即諸位終生可以得健康及幸福也。

本行　東京　小林商店
分行　天津漢口上海　小林洋行

工程蓋房材料、鐵銅材料　電話中二三四

貨眞價實、玉移看看　電話中二一四

印刷所　華商印書館

總發行所　泰東日報社

東三省新聞

▲奉天▼

●十七會開臨時會迎新送舊

十七會爲聯絡中日兩國各界重要人物之感情而設前者張上將軍去奉該會提前開會以資歡送茲因張貞午按使調任內務次長日領事落合氏此次升任瑞西公使均行將離奉而段上將軍到奉後于該會頗表同情中國方面又有許多新加入之會員故該會于二十五日特開臨時會借戲曲改良社爲會場先一日在門前特紮彩牌以表盛意該社二十四日本有加演因之停止是日午後四鐘時中日兩方面人員到會旋即開會表示歡送張按使及落合總領事兼歡迎段上將軍之意旨日本側蒞會人員計四十餘名中國側亦大畧相等一時開筵宴飲頗爲歡洽云

●移民政策之要端

京函云國務卿會提出政見于國務會議畧謂東三省及東蒙各處之移民政策迄今未能辦有成效實爲政府籌畫不善所致目下即須妥議者爲四項要端 一應移民之利導 一沿途之保護與旅費 一應移至地點之保護與分配 一甫移至各處之生計等項擬即由政事堂會同各部解决辦法云

●反對公賣十誌

奉天全省燒商反對公賣局已由全体議決於十月一日停燒本溪縣燒商代表李子佩亦係贊成停燒之一人前日由奉回至本溪由本溪燒商適因資本不足辭歇業者數家該縣舉知事以爲有意停燒派兵監視迫令仍舊營業故該代表復由本溪來省要求設法對待云（確）

●派定與賽代表

段巡按使咨開農商部來咨在中央開一國貨展覽會徵集各省製造物品及土産各種送會比賽屆時並選派代表一二員前來與會研究一是等因在案茲查十月一號爲赴會日期現在爲日無多亟應先時選就以便前往當由工商兩會派定齊鼎臣薛永來兩總理前往與會故該總理等業已稟請上峰西上云

●電飭嚴防亂黨（甲）

政府以近日國體問題各處浮言四起亂黨又蠢然思動且時近冬季各處防務不可不酌予加嚴以期地面秩序藉以維持聞日昨特電鎮安段上將軍關於所屬地方防務妥籌布置外並飭應行注意之要端如下（一）無稽之言最足以搖動人心察亂地面應通飭各地方警察嚴加取締（二）亂黨之乘機思逞近日已微露朕兆應飭水陸軍警嚴予偵緝加意防範（三）各處無業游民及災民若經匪黨勾結煽惑最足爲地方治安之擾害應嚴令各地方官妥籌安插賑撫並加以適當之監察云（冠）

●會議保護鐵路

上將軍段香岩氏日昨召集參謀長副官長二十七師張師長五十三四兩旅湯孫兩旅長大開會議聞所議僉爲鐵路原歸二十七師派隊保護現因換練撤回該鐵路恐生危險段上將軍以二十七師兵隊現直操練勢難分派當電飭二十八師馮闔忱師長遣兵一營妥爲保護營檢鐵路云（石）

●高等廳設宴餞別

高等廳沈梁兩廳長以巡按使張貞午已將交代事宜辦竣定于下星期二日即行起程財政政務史董兩廳長亦已辭職不日即將離奉昨二十四日晚四鐘特在該廳設席爲巡按使及政務財務兩廳長餞行並邀請三六橋副都統及二十七師某某團旅長等爲陪賓杯盤交錯盡歡而散（冠）

●請設清鄉總使

段上將軍兼巡按使以奉省地處邊疆素爲盜賊出沒淵藪雖經軍警迭次勦捕然此擊彼竄迄未稍殺茲值中日新約實行時期若長此蔓延將來必致貽人口實現議定在省城設一清鄉總使以專責成聞已據情電請中央政府鑒核俟奉批覆照准即可實行云（冠）

●車站展至邊門

奉省京奉車站前已展至皇寺後面距小西邊門尙有二里之遙上年因某項交涉已議定展至西邊門近城根處嗣因收買房屋屢議屢阻未克遷移今年夏初始將路綫應用之地暨地面上各項房屋收買告竣京奉路局遂開始工作現在路軌業已鋪好賣票房過磅處以及貨棧暫就購買之房屋畧加修葺以敷用爲度一俟臺站修竣即行開車聞該路工程中人云本月內各項工程均可告竣實行將車站展至近城之舉殆不遠矣

●改編警備隊防護公署

巡按使公署之警備隊向由各警署挑選昨因段兼按召集警察廳宋墨林廳長會議謂警備隊非重新編制不足以資防護擬定額設三百名除由各警署再行選拔外復由按署招募補足日內即當實行云（石）

●木稅有加增消息

奉省木稅經前清工部徵收于光緒三十一年移交財政總局接管總未劃一以致迄今相沿仍分木植稅木捐稅東邊木稅海龍木稅新捐遼陽山宅山分木稅有按料徵收者有値百抽二抽八者並有餘資抽豐種種不一名目當此秋節整頓稅務之時若不設法改良不足以資歲入現聞當局擬重訂章程統歸一律以平均增加二成奉省四年度預算可無慮不敷矣

●考察司法旅費批准核銷（申）

司法改良奉省最占先着自去年三四月陸續將各縣初級廳暨審檢廳裁併歸地方官兼辦以來已越年餘月前張貞午巡按據高等審檢廳詳稱各縣司法成績亟應派員考察節經張巡按使遴委分奉計共需用旅費大洋一千六百餘元業已呈奉大總統批准核銷交財政司法兩部並審計院查照云

●裁撤內務府近訊

清室鑒於財政困難所屬各機關能裁者裁不能裁者分別合併現奉請帝諭將奉天內務府裁撤所有關於陵寢祭祀及一切事宜統由盛京副都統三多接管亦儉省經費之一道焉

●廳長兼理選舉所長

奉天籌備立法院選舉事務所所長本係史政務廳長兼理現史氏已經辭職所長一席段兼按使以選舉日期爲限已迫該職未便久懸已委代理政務廳長金世和君暫行兼理矣（冠）

●飭報四項要政

段兼按使香岩氏頃准政事堂來文探其內容係飭令應行查報者有四（一）五年度預算能否於十月內彙齊報部（二）中央屢飭嚴查地方諸書現已具有如何辦法（三）展覽會出品應於日內趕速送京與會（四）內務部通致之新戶口冊已否遵照調查均限於一星期內先行電復云（冠）

●毆打日人案了結

段上將軍涖任之日西華門附近有日人數名被陸軍第三營兵毆打經落合總領事提出涉交刻聞馬交涉員已向領事接洽兩方面已和平解決矣（仲）

●段按使安插災黎

各屬災黎因遭水患流離至省者現據警察廳報告至于本月二十日止已有一千四百七十餘名經前按使以爲如不急籌安插方法未免流離可憫當電令洮昌道尹王耕木氏確查屬縣有無閒荒可撥俾便實墾以代賑撫等因茲據覆報洮南撫松突泉安廣長白等屬頗可安置是以頃由段兼按派員招撫北上省垣飢民因之希望矣

●桓仁縣報匪患損失（甲）

按署據桓仁縣王濟輝知事報告該邑前罹匪災害經切實調查共焚燬商民房舍一百四十四間錢貨兩項損失一萬二千四百七十餘元核與商會及一般人民所報相符應請鑒核等情段香岩兼按覆查被災情形甚堪憫惻當批覆酌量撫恤毋任失業云云（大）

●會議防勦地點

鎮安上將軍段香岩氏對於地方防勦事宜迭招張雨亭師長及湯孫兩旅長並宋參謀長等會議某縣駐防陸軍某縣駐守防營某要隘應行加防某屬尙多盜匪迅予會勦逐一討論現已分配就緒通令照辦矣（大）

●籌設藝徒學校誌聞

巡按使公署近准中央教育部咨查各省高等小學以下畢業之士子每因無力升學而學識有限既不能充任教員而又無所事事殊屬可惜請即仿照京師第一藝徒學校辦理一律添設藝徒學校安插此項畢業士子等因聞段兼按使已飭令教育主任赶速妥籌一俟章程擬定即可添設云

●清丈局定期開繩

全省官地清丈局孫勁穀局長昨飭知西北兩路王唐兩分局長謂停繩日期業將屆滿自應開繩以符定章擬自十月一日起照常勘丈以重局務仰即轉知各該路繩員即便遵照云（冠）

●通告鹽店

東三省鹽運使倉永齡氏以承售官鹽各店之差役每有需索小費並在鹽中攙加泥土等弊雖經一再通令嚴加取締無如置若罔聞日昨特宣告各商店此後若被查出定行重懲不貸云（冠）

▲遼陽▼

●公學校赴省運動

附屬地內日本公學校學生定于明日（九月二十五號）早車赴奉開運動會想屆期必有一番熱鬧焉

▲營口▼

●榮道尹頒給胙肉

駐營遼瀋道尹榮叔章氏以昨二十四爲關壯繆侯岳忠武王之祭期該道尹于午前五鐘時傾駐營文武各官齊至關帝廟祭奠軍樂齊鳴司儀員高唱九叩禮文武各員均躬身下拜禮畢榮道尹遂諭將牛羊祭品送致各機關以發受福云

●警察防守得力

本埠警察廳長劉亞辰氏以節屆中秋警察有杜漸防微之責應即嚴加禦防以資控守當與張督察長派臨時防守隊在各要害地點防守以備萬一有事易于杜截詎前夕第三樓前街劉姓家果有匪人六名持械闖入防守隊即時察覺鳴笛一聲四處警應賊人知事不諧立即散逃詢及原姓一無所失此亦不幸中之大幸也

冠蓋往來

▲錢鑅氏（採木公司理事長）二十四日晚由奉晋京
▲村田博士（仝上）仝上
▲高木洗次郎氏（奉天日本郵便局長）仝上
▲西川少將（關東都督府參謀長）二十四日晚抵奉
▲佐藤少將（駐鐵日軍旅團長）二十三日晚由奉回鐵
▲大倉喜七郎氏 二十四日抵奉在瀋陽館駐止島岡亮太郎氏（本溪湖煤鐵公司總辦）仝上
▲酒勾駐紮鐵嶺領事 二十三日抵奉翌日回任
▲土屋駐紮遼陽領事 仝上
▲賴印氏（駐京美使）二十三日晚過奉前往北京
▲白運昌氏 二十四日前往天津
▲王副官 二十三日由津抵奉

●黨匪押解晋省

本埠警察廳抓獲亂黨于廷惠經該廳覆審後劉廳長以其係通緝著名黨匪相應解省以備省憲質訊而便懲治茲于今早經差遣隊官李從周押解晋省云

▲蓋平▼

●稟撤承審員

蓋平承審員提淸竟無裁判程度故訟民咸願趙知事審判每逢吳承審判斷竊以爲憂趙知事深恐貽累訟民現已稟請上峰撤任以重民生云

▲黑山▼

●致祀武廟

縣署以九月二十四日戊午應祀關岳合祠經縣知事曹樹葭飭承辦科以事關大典早期籌備昨經該科將神牌及牛羊猪各項祭品備辦妥協屆期致祭以昭愼重云

▲新民▼

●柳河又漲民不堪命

本月二十日晚柳河復行漲水其凶猛之勢與前時毫無差異後街一帶復被沖刷坍倒房屋五六十家甫經修理之屋復被淹沒查該河決口入街分爲七股東二西四其一股由街心直入匯歸于東西泡子復沿南窰將屯街圍住人民得免於難亦云幸矣猶記前清光緒二十三年之際柳河大肆汎濫邑西小堡子本繁富之鄉接連漲發十餘次全堡淹滅已成荒漠場所其時亦正直秋令自是以後屯東郭家屯三數年一決每漲水必淹沒莊村嗣歸屯西日逼日近今已逼入縣街設不亟籌善後之策則縣街已將爲小堡子諸屯之續矣況柳河之漲決與他河迥殊往往當冬臘之交將河冰壅起汎濫橫流瀰者正値秋汎後患何堪設想查古今治水之術必因其勢而利導之新民西境現被淤高而東面低窪其勢非將決口堵塞導之東流使歸入遼河不可新民距遼僅十餘里引導極易必使水有歸宿方能免其橫流否則四溢汎流其害將不知何所底止關心民瘼者其亦思有以補救歟

▲開原▼

●知事晋省

縣知事章蔭三氏頃因張巡按使奉令晋京故縣知事于九月二十一日搭坐南滿流車晋省恭餞按使聊答微忱聞須星期後始能返署至公署一切公務飭委總務科科長陶菊畦代理

▲西豐▼

●組織華富分銀行

前者北京開全國師範校長會議本邑教育所長宋級三師範校長張化南二君皆前往列席茲悉二君藉開會之暇謁見華富銀行總監姚錫光條陳東省實業情形姚君甚爲佳許即委二君辦理東北一帶分行及拓富墾牧公司查姚係參政院參政爲段上將軍之業師故一面與段上將來信託其從中贊助以期早日組成云

▲農安▼

●成效顯然

北關外高等小學校校長李蔭壇辦學數載成績昭著曾獲褒獎前充教育會長期滿後經郭爾羅斯齊王聘爲蒙小學校校長去秋高等小學校校長出缺無人承受經學界一致推舉李君以桑梓攸關遂棄彼就此到差以來對於校務悉心籌畫不遺餘力近來凡隷屬長春道區各縣送到之學生程度每多不齊被甄別不錄者甚夥惟農安送去師範生三十五名悉數收錄並無一名棄置可見其辦學功效焉

▲吉林▼

●檢廳函送卷宗

日前實業司科員告發該司長李澍恩舞弊一案現經平政院來調取關於該案之各項卷宗已由檢察廳檢齊寄京去矣

●派定選舉會長

國民會議定期選舉總統已有明令公布日前王巡按使已遴定此項選舉審查會員吉林高等審判廳長欒駿聲高等檢察廳檢察長張映竹巡按使公署總務科主任張栩教育科主任彭清鵬實業科主任唐榮第總務科主稿施世杰內務科主稿吳天錫實業科主稿張元[illegible]高等審判廳推事誠允陳克正高等檢察廳檢察官魏堯士銘鼎等十二員已呈報總統行咨內務部及籌備國民會議事務局並請總統於此十二員中圈派會長一員當奉批令應派張栩爲會長張君學識兼優經驗亦富爲王巡使倚重之人此次總統圈派張君爲會長亦可見鑑之有素矣

雜報

▲奉天▼

●日本小學校開聯合運動會
居留奉省及南滿各地之日本小學校職每年例有運動會一二次然皆係各校單獨行之向無會合而行之者此次各地小學職教員苦心協商在奉天開各地學校聯合運動大會生徒約二千餘名悉聚集于奉天二十五日爲聯合修學旅行二十六日爲聯合運動惟兒童人數過多住宿殊爲不易經擇定小學校共同事務所滿鐵俱樂部三處爲住宿地點至公學堂生徒則暫分宿于中國各客棧雖各有設備未能十分完全然爲操練小學兒童之精神起見不得不做傚野營式舍營之法茲略記其二日間各兒童之行動于下 第一日修學旅行(九月二十五日) 其旅行之目的地爲北陵於六鐘早餐午前八時齊集鐵路大街排列整齊以待出發奉天學校列於前隊各小學校及各公學堂代表一名共組織爲四隊 第一隊 瓦房店 熊岳城 大石橋 營口 海城 遼陽 六校 第二隊 奉天城內 鐵嶺 開原 昌圖 四平街 公主嶺 長春 各校 第三隊 撫順 本溪湖 橋頭 連山關 雞冠山 五校 第四隊 瓦房店 熊岳城 蓋平 遼陽 開原 長春 各公學堂 第五隊爲衛生經理各人員以及校內醫士及兒童之父兄各校男女分行高等學年生居前爲四列縱隊之編制至九時出發之命令一時鼓號齊喧步伐整齊頗具英勇氣概至陵內隆恩殿前少息十一時發立正令行敬禮式合唱日本國歌二次旋觀陵內各處少息午餐至午後一時爲大會運動之豫備演習午後三時由該地出發各歸宿舍次日(二十六)爲運動開會之日列隊及各項準備如前昭入場後進行之號令發各校各隊之位序井然敬禮合唱國歌並唱會詞互相運動並由各學校內男兒童各五名互爲競走一時各賓拍掌喝采之聲絕于耳

●韓局長公畢過返
巳林愛新荒務副局長韓玉繩以補放各領戶荒地價秋分正可行繩丈放惟須加派繩員經費不貲當商諸黃局長來省面謁段香岩按使懇墊款項按使迅速蔵事聞已允飭財政廳撥給經費五千元並由軍械廠分領護隊槍彈若干即行北返云(大)

●持刀行兇
大西邊門外黃土坑住戶張杜二姓素無嫌隙日昨未悉因何大起衝突杜某乃用短刀將張某胸部扎傷一處鮮血直流幸經鄰近多人將刀奪下得未致釀成命案究竟因何行此暴動俟訪再誌(冠)

●毒發身死
嗎啡之毒較鴉片爲烈而一般不知死之愚氓執迷不悟大西關工夫市昨有一無名乞丐倒斃於地年在四十左右骨瘦如柴濃血滿身當經該管警署轉函地方審派員相驗委係因嗎啡毒發而死當由該分備棺掩埋云(冠)

●打傷事主
城北里許沙河子屯住戶李勳家頗小康久爲胡匪所垂涎日前突有胡匪十餘人越牆而入即將李某綁縛威逼錢財李雖設籌錢財多在田地房屋上現洋一時未能湊辦只得負痛不言匪益怒痛擊搜翻銀錢衣物約值百元恨恨而去現李某因傷甚重日昨來城醫治云(冠)

●爭執無謂
大西門外住戶王姓老媼于日前病故經其子盛殮出殯不意其族姪王某因求給孝衫故持靈言出殯時非送靈等件放不可其子以爲如此辦法需費浩大莫如即入祖墳爲上云是彼此口角竟至動武甚無謂矣(申)

●烟犯被逮
大南關神樹東胡同住有王慶臣者素有烟癖終未戒除日昨舊曆十六日下午二鐘餘正在屋中噴雲吐霧之際不期爲該管崗警偵知當即闖入屋內將烟犯王某連烟具一併帶交警署轉送警廳罰辦云(石)

●賭博彙誌
小北關西北轉角處德源昌同胡同天德店內有傅蓋臣薛老二等數人設立賭局抽頭漁利現因輸贏甚鉅聚衆吵鬧實與地方大有妨碍不知該管警署亦有所聞否

瀋陽縣西路第七分駐所管界住有無賴子張鵬舉者綽號霸天素無正當營業專以賭博爲事而又無惡不作因之該屯警察不敢查究有同屯農民陳某者因被其欺壓太甚故日昨來城赴瀋陽縣署控告聞已派員調查如果確實定行重懲云(石)

●鬥毆興訟
大南關柴草市西胡同住有遼陽人孫某峯者與同院成衣匠文某因債務口角互毆將孫某之右胳膊打傷經鄰人解勸事仍未了現孫某已赴地方廳控告矣(石)

●瘋漢縊死
大西關月窗胡同西首李家菜園李老丹山東人年四十餘歲自前年患瘋症後時發時愈未曾痊可近因菜園生意衰落心火上炎瘋症因之加劇昨竟自縊於菜園柳樹間未遇施救之人竟斃命矣(確)

●頑馬傷人
警察廳馬號夫某二十四日午前乘一馬倏牽一馬欲往大西關溜達甫出大西門適遇一十三齡之幼童李鮮保該馬夫因不能管束其所牽之馬致將李鮮保頭顱踢傷血流如注傷深入骨經三署警士將馬夫與受傷者押送警察廳除將馬夫輒押外受傷者當送至施醫院療治云(確)

●內有怨女
城西王某寄居住有王某者生有一女年二八因愛女情殷擇婿甚苛故迄今尚未字人無如該女情竇大開每有怨言昨日其父因事外出令女將新襪挈來該女即拏兩個單隻擲其父前其父問其故該女言曰原做時單隻的天然無偶其父亦默然不言(申)

●大出風頭
東關墾務局同趙大坑中時常往來之女子惟南關某之女爲最年已二八貌僅中姿先則尚知秘密近乃大出風頭每日早膳後必乘車至該坑直至傍晚始歸有時趙媼攜其至各處閒遊藉以爲招徠之計噫淫風若是而欲整頓風紀亦難乎(申)

●瘋癲乍發
大東門裡省立女子師範學校附屬初等小學生某素有瘋癲症不時發覺十四日該生因肝火上升故態復萌當經春學監扶至管理室勸諭多時心始明瞭如該學監者亦可謂熱心職務矣(申)

●剪綹須防
有吳克修者城西某鄉人昨携有契紙十四張來城赴地方廳登記因在省較晚以爲翌日再辦當赴西門臉遊逛詎吳某尙知預防頻頻以手探懷試其有無不料爲鼠竊輩窺出破綻疑其腰纏鉅金掏摸而去迨吳知覺已無可尋覓不得已報告警署未悉能回復原契否(大)

●勞燕分飛
新民災民孫廣發偕其妻顧氏及母氏來省擬赴千金寨找伊兄廣福(在該寨某公司當煤把頭)庚日及將其母及婦置東關伙房暫憩伊則赴街乞討銅幣預備川資詎索得若干返店婦已烏有問之其母稱言便溺延候多時不見回來方知隻身潛逃孫廣發當奉母前往本溪極不以該氏爲念洵孝子哉(甲)

●偸姦婢女
大南關小什街東巷內寓有李某者在某署供職年六十餘矣子女滿前而李則漁色不衰有丫環蘭香者芳齡發瀛姿色弗作而李主人竟於前夕日則所與之偸試雲雨爲大女出而便溺撞遇當告知其母劉翌日俟李某赴署即將該婢毆打不堪現在赶辦擇配不索身價李竟不依故意索償自留難之因與其婦大鬧(甲)

▲遼陽▼

●挾嫌謀殺
邑北井泉庄(即南窰子)住戶依福清向業農家道小康每年有餘糧可糶士和素赤貧與依有夙怨會合保衛團丁數人欲行暗殺於昨晚九旬鐘時跑依某在街行走以鉈棒將依某立時打斃移屍於水泡依家雖聞鐘壽不知所爲晨起該兇犯揑言追賊溺斃撈屍伴驚奔告其家該會報告警局轉詳縣署飭警察馬長揚名捧君前往檢驗填寫屍格有槍棒刀把重傷六處驚後移屍是實驗訖趙某與閻丁四人一併收監嚴禁諒此重案難逃法網也

莫名熱鬧云

●女犯病斃
縣公署監押之女犯侯王氏並其母王李氏因姦情與母同謀毒害其婿事經該家控究案經年餘迄未判決茲經汪帮審員研訊母女情無可隱供認同謀害婿法木容有自是以後憂慮成疾母女二人現已相繼病斃經檢驗無異飭其家屬收殮若此因姦謀害本夫之重案僅監押數年不受國法卒以病死亦云幸矣

▲歎落孫山者七百人(北京)
中國銀行自李士偉任爲總裁後對於行中事務整頓頗力以行中需人孔亟又未便以情面所關濫於羅致故日前有預備員與練習生之考試此兩項之投考者不下千餘人以北京人浮於事閑人過多得遇相當之考試則趨之若鶩意在幸託一枝爲噉飯之地誠不足怪然銀行考試注意在簿記學簿記學亦一種專門學科非稍有研究者不易得其門逕此次投考銀行者其粗嫻簿記學者十不得一故揭曉後其取三百餘人一般投考者多有孫山之歎云

▲京張路旁之大仇殺案(北京)
北京風俗中下社會勇於私鬬之習由來已非一日城內地面警律森嚴小有過失人品果兇暴一流向不加重懲罰絕少寬貸以故一般匪棍見勢知機始爲之歛跡而四郊曠野巡防未周鬬狠之行一如故昔此雖國民教育之未普及實亦地面行政之毫無進步頃京張路旁又有仇殺致斃案一件爰探得其詳情分誌於下

(一)仇殺案件之原因 西直門內大街西草廠南口有擺酒攤人志忠外號小雙子鑲藍旗人之以一人使兩名而冒領餉銀者遂志忠在本擺酒攤之前先有商人在彼擺設賣酒營業既佳志忠乃唆使無賴向彼吵鬧遂由巡警驅逐因而志得以擺設商悉其情心恨不平而亦莫如之何志已移在德勝門外案家坟附近居住前日清晨志尙又於西直門洞撞遇彼此口角互相叫罵遂有當日之仇殺

(二)仇殺案件之情形 志商既不相下遂約定下午一時在西直門外角樓京張鐵路總站橋東決鬬至時二人皆至志持七節鋼鞭商持牛耳尖刀彼此仇殺志之鋼鞭究不敵商之尖刀鋒利遂被扎倒刺傷右太陽右膊及右脇等處登時斃命商以行兇爲仇不肯逃匿親赴中營樂善汛投案該地確爲德勝汛管轄商又回轉德勝汛自投經汛兵文魁捕獲帶汛傳齊一干人證並屍妻志李氏遂將全案解送提署

(三)仇殺案件之檢驗 全案既解經提署汪正堂飭由北營郝帮會同宛平縣翌日下午一時前往相驗驗得已死志忠年四十五歲剪髮赤臂白褲護靑鞋目閉面靑右太陽右膊右脇金刃扎傷之處致命當由屍妻志李氏兇犯商三人具切結除屍身暫准抬往德勝門外紅廟埋葬外遂將原被告證人轉解地方檢查廳

(四)仇殺案件之審判 地方廳檢查官羅潛檢查得兇犯商三有殺人致死行爲確鑿移送同級審判廳刑一庭訊得商三與志忠係屬互鬬因而商三致死志忠應按新刑律傷害於人致死而涉有防衛情勢者應判處無期徒刑唯原告不服尙未正當判決云

▲廣東之炸彈案(廣東)
香港華探長侯亨日前在灣仔聯發街十一號四樓在一獨腳圓櫈中間之木內有一孔搜出拾磅重之大炸彈一枚並拘獲二十八歲少年陳輔臣又名陳春森一案現已將陳輔臣解由連司堂前提審輔臣身穿企領西裝對子藍衫褲黑緞鞋神色自若祇認謂此圓櫈係朋友存下意圖帶省者吾亦欲隨之而上聲實不知內中藏有炸彈云偵探總郁辦妙利臣爲原告主控警告無律師代辯偵探總郁辦求官押候一禮拜因尙要搜查證據云官據判將案押候下禮拜五上午十鐘提堂再定日期開審聞尙有林某者一解案現仍留候開當日華探長各該樓搜出黨人文書甚多書中無非言及黨事進行及有債票甚多現一槪存在警探手上又聞被告陳輔臣尙有一少妻在該樓年方十八藏名桀桂初未有子女而警差亦未之將捕當陳輔臣被捕時該少婦亦夫之衣大聲不捨追警差帶隊下至樓猶聞哭聲云又據警差得黨人以私藏炸彈業已運上省者前後口有人省城軍隊防守雖嚴日密而際不虞獨腳圓櫈之木腳鑿穿一孔而藏此巨大炸彈者也百密仍有一疏此其然乎

▲海城▼

●秋節盛況
陽曆九月廿三日即陰曆八月十五日爲中秋佳節縣公署停止辦公一日以資休息各學校亦皆停課休息各商行均於午十二時閉門一時張燈結綵宴賞飲歌呼

●梨園蕭條
大觀樓全盛茶園開演多日其坤名角色所演各劇尙足觀瞻當此中秋節候人民每多休暇觀劇者似雲集乃該園開演觀者寥寥可見錢法吃緊人皆尙儉該園營業因之大見蕭條焉

▲營口▼

●運動會之盛況
日本新市街南滿株式會社施行運動會競技試巧藉以發展體育本埠各警官及商會總協理並海關監督齊赴該會參觀而該會之軍民官商到此競演者莫不精神振爽互相爭長一時鼓掌叫絕之聲登耳不絕强國之基於此可見

▲蓋平▼

●更換巡官
警察局馬隊巡官陳向榮前經李警長調任教練所教員所遺之缺委李警長素所信仰之孫繼先接理但未卜孫巡官作事如何耳

▲大連▼

●秋節誌盛
昨日爲中秋佳節本埠華商均停業一日懸旗慶賀頗形熱鬧或鑼鼓齊鳴聲達通衢或笙簧齊奏動人聽聞或飲酒作樂聲達戶外睹此情景大有昇平景象豈知國體將更禍患匪遠不知吾國民復何樂之有歟

●娼妓與坤伶叩節
本埠妓女坤伶每逢夏秋冬三節輒赴各衙署當道之公館及富有金錢之紳商旅舍叩賀節禧藉以獻媚昨日爲秋節之期各妓女坤伶皆濃妝艷服乘坐馬車赴各處叩賀節禧云

●官署驅逐匪人
日前由北方逃來匪徒多名藏匿各處昨經官署查悉以其在租界內並未發生擾亂治安行爲亦便速捕於昨日一律嚴行驅逐云

●野台戲壓倒茶園
寺兒溝福昌公司苦力醵資演劇已揭前報茲於二十二日開演所演之劇工之佳不亞於街裏保善茶園且舞臺左右設有蘆棚多間作爲茶棚茶費甚廉應酬亦甚周到故大受勞劇者之歡迎每日往觀者大有爭先恐後之勢因之保善茶園座客亦少以致不能開戲云

▲安東▼

●强姦幼女
本埠住戶王學貴有女孩一名年方九歲七月間因江水漲發房屋被淹隨將伊女送至親屬郭丹浦家存住俟水勢退後王學貴即將伊女接回由是該女孩小腹疼痛日日沈重王學貴隨送至醫院調治據醫生云確係被人强姦所致王學貴隨追問伊女有無其事該女直言不諱確係被郭丹浦强姦等語王學貴遂在警廳呈控郭某畏罪潛逃高廳長現已稟請道尹開明年貌籍貫通飭所屬嚴行緝捕矣

▲黑山▼

●墜胎喪命
邑東藍家屯民婦王閻氏因家貧撿拾禾稼本月二十日同屯鄭廣合收割豆田該氏赴地撿拾豆枝被鄭廣合用力推阻以致墜胎昏迷倒地不省人事經家人等抬送回家次日該婦王閻氏身死其家人當即呈報縣署曹知事派員往驗該婦實係墜胎身死即將該犯鄭廣合帶案云

●股匪就獲
縣境警察二區管界毗連馬廠爲胡匪出沒之區自青障起股匪等任意搶掠警單匪衆終未絕跡前時中區警察往剿被匪拒敵槍傷巡長郭漢香一名該案正犯盛萬才近在曹家窩棚搶掠經新任區官何金明奮不顧身將該犯盛萬才捕獲並搜出八門里手槍一桿子彈六十粒一併呈送縣署嚴訊如何法判容訪再誌

●擊斃賊匪
警察第區區官王翰臣二十一日帶巡長李竣卿查道行抵韓界車站附近闖家窩棚地方與匪接仗擊斃賊匪一名獲毛瑟槍一桿子彈十八粒餘匪潛逃尾追無蹤至二十二號當將擊匪各情呈送縣署經曹知事批示將賊槍充賞以示鼓勵云

▲鐵嶺▼

●保護火車
近聞南滿沿線經過各地往往有無知匪徒及未成年之幼童向火車拋擲石子甚情若不嚴行禁止殊失保護之責故警察事務所長蘇耀廷出示佈告嚴行禁止嗣後倘再有違犯者一經拿獲實行重懲云

▲開原▼

●稽查破案神速
南街濟家衚衕錦水館日商料理店前曾僱用華人石海樓一名於日前開除出館該石某以日商儲蓄頗富陡起偸盜之心且戶洞悉乃於九月二十三日夜深時分潛入屋內偸去昭餅壹百十圓經該館主人在警所指控所長全子昆以案關交涉飭令各區勒限破案詎稽查王子除子鈞立刻將石海樓並窩主于姓緝獲送所懲辦可謂破案神速矣

●槍斃盜犯
前經警察拏獲五案子某姓被搶案內之正犯王雲祥一名當經章知事訊明確實備文詳請以該犯擾害治安處以死刑奉文照准於日昨提出該犯驗明正身綁赴刑場明正典刑云

●責放賭犯
中秋節商民放假聚賭習慣難除南街吳姓因過節集衆鬬牌不期被密偵員程子貞捉獲扭送警所經所長全子琨以愚民積習未便深究僅將賭犯笞責二十均各釋放云

●保留區官
開原驛東小孫家臺警察四區區官劉樹柵因不治輿情調充六區區官已誌前報茲聞南鎭保董張蔭趙炎附勢稟請保留但不知能否允准否

▲西豐▼

●醫生因直言受辱
鄭甲某姓女在城養病寓在小什字街栢樹容棧院內外人觀其並無病意每天往茶園觀劇目光飛舞諸戲迷都不能靜心觀聽爾線咸集於該女之樓廂昨該女自覺心神不安特延由河南新來之李太醫診之診脈李診畢知其處女未敢明言其母屢以月經三月不見不知何症等語李不得已告之曰是女無病乃是孕脈女母僞怒批頰七八且將李看守女心竊懼暗告母氏將李放去鬨李寓居成發元藥局乃是中州名手此次受辱斷不甘休將鬧重與該母女交涉必須水落石出以恢復其名譽而後已

●貪小失大
近來天雨連綿河水暴漲交通因之斷絕貪利者爭買車馬於河濱以渡乘往行人每人銅字二枚日昨有一牛車渉至中流被水撞翻淹死牛一頭貨有百餘元該車民懊悔不及幸兩岸人多將渡河者救起不致斃命云

●日商又被暗殺
東河沿日婦被殺一案尙未了結日前野鷄背日本商人一名在榆樹川處又被殺死當經官署檢驗訪拏兇犯嗟乎吾國人民何智識之薄弱一至於此當此外交棘手之時屏息以避猶恐不及況中日雜處載在條約城鄉漫處亦因其所焉所動此蠻性爲官者增憂也

●派送調查員
初選調查業已報竣日昨縣公署擬派委員人必須作事敏捷素有經驗者始堪勝任茲聞選定二人阮夢庭及陳重鈞將不日即詣送云

▲長春▼

●銀行中不脫官習氣
中國銀行原爲國家銀行原所以便利商民並非專爲該行辦事人坐享富貴者而該銀行至今舊習未除此次秋節各行皆整賬目而該行必須討至五六次方始償給並非有何事情蓋號房回答不曰未起即曰用飯或者曰他出又或謂刻正會客早則嫌早遲則又不及矣處處官場之習氣至今未除該行營業其能發達乎

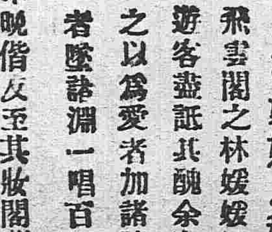

▲林媛媛之穢史
飛雲閣之林媛媛近來遊客盈誆其醜余窃評之以爲愛者加諸膝惡者墜諸淵一唱百和之失實故余於昨晚偕友至其妝閣藉偵探其事詎甫入門見該妓與娘姨在爭吵聞詢之知該妓與先時所桀祥晤施雲雨被娘姨告密於其新戀藪桂元而彼桂元不能容忍赴該班質故而有此爭吵由是觀之人謂該妓爲上野雞殆非無照之臆說也

廣告

樋屋 奇應丸 專治

きつけ 失神 かんしやく 癇癪 害虫發熱

到處藥店皆有代售

樋屋合資會社 大阪天滿橋

M牌 紅綠 橡皮球

大阪唐物町四 飯田商店

美顏水 善治酒刺 妙用

費十年間之苦心而發見者 一治立愈如常用之 酒刺 顏粗 雀班 班癬 色可潤白 細軟 姿容秀麗 膚能其美 無比 於世界有莫大之信用

本舖 美顏石鹼發賣元 桃谷順天館

吉合◇錢店

本號開設在奉天大南西門裏路西路北 爲兌換洋圓銀兩 各埠銀行鈔票匯兌票匯電匯 北京天津上海等處銀圓銀兩 無不捷便有向該處匯兌者請移玉敝號面議匯費格外從廉特奉此佈

中國電話一九八號 日本電話四十四番

東三醫院遷移廣告

啓者本院自設立以來十載於茲凡來診療者無不霍然痊愈 愛病家各界之信任得以日漸發達茲緣舊址房宇狹窄不足以 特於日前遷移於舊址之北首到西洋井胡同西東大門內如蒙光顧請移玉該院可也特此佈告

奉天金銀庫街

浙紹 新鼎豐南貨莊廣告

啓者本號開設以來歷有年矣專運南腿紹酒官燕銀耳魚翅海味中外罐頭食物洋酒等類龍井烟絲蜜餞佳製中西茶食兼售華洋雜貨各式男女綢緞洋襪衣彩絲巾綢裙紗紹香水香皂香粉等物無不週備名目繁多不及細載久蒙各界深信批發另售價格從廉凡賜顧者請認明本号招牌爲記庶不致誤

中國電話一百二十二号 本主人謹白

中日官署認可 紅色 戒煙丹 斷癮靈藥 百病俱除

效能價格

戒除鴉片嗎啡各癮兼治男婦老少胃腸疼痛氣血虛損體弱神憊咳嗽氣喘腎弱精遺遍身麻木并婦女月經不調等症其效如神

大包	一元	百三十丸
中包	五角	六十丸
小包	二角	二十丸

外城購藥先寄藥價郵費由本房自備

總發售處 奉天十間房大街路南 光萠大藥房

分行 大連監部通一丁目 電話三百七十一號

各地均有代售店

本館啓事

本報開原站代售處經理兼訪員事曩曾委託張氏自請辭却業於本月十一號交代清楚本館復自委託友信洋行爲經理代負一切責任嗣後報暨訪員等事概與張氏毫無關係恐未週知特此佈告

本報招募分館代派處廣告

啓者本報自出版以來歷數年之久而言論純正事體精詳已爲遠近各界所深知無不欲購閱本報以廣見聞也故今本報擬欲再擴充銷路特將現未設立分館代派處之各地另行招募經理員幷代派處藉以便利購閱如有熱心公益願代提倡本報欲任下列之各地分館經理或代派處能先自出就近妥保者請即通函或親來本館面訂一切可也茲將未設分館代派處各縣開列於左

北京 義州 金州 復州 寬甸縣 奉化縣 呼蘭 甯古塔 興京 輯安縣 臨江縣 盤山縣 柳河縣 彰武縣 康平縣 洮南府 西安縣 安圖縣 撫松縣 鎮東縣 開通縣 靖安縣 懷德縣 安廣縣 輝南縣 長白府 五常縣 阿什河

本報營業部啓

寰球無二 常備靈藥 仁丹

吾生賴仁丹

仁丹所在神欽鬼伏其效驗卓絕能防疾患于未萌眞是獲身之活寶一身强健一家和睦則茀祿自來仁丹保安生福之靈藥也

▲全球惟有仁丹一藥

價目

▲試服包……日金五錢

▲小包……全十錢

▲中包 添呈洋銀票 金廿五錢

▲大包 添呈裝銀票 金五十錢

各處藥房均行代售賜顧請就近購取

俄商秋林洋行

啓者本行由哈爾濱分設在奉天鼓樓北大街路東歷有年矣所有貨物零售批發並指定期限意今特由本國運到各種頂上毛氈 大哈拉 毛泥 青口絨 斜文布 哈機布 雜色印花 頂上香濱 洋酒 罐頭 地圖 草食 白蘭地 飯開 布合斜子布 地毯布及各色洋布 眞正美人牙粉 羅鍋 香皂 雜色香皂 各樣香水 蜜油 洗臉具 芝蔴 五金鐵器 開墾犂杖 裁縫機器 木匠應用器具 廚房傢具 全份留聲機 千里鏡 西式皮靴皮鞋 並有頂上小皮 底皮 漆皮 套鞋 雜色漆油 各種紙煙 各樣磁器 花素茶呼杯盤 一概俱全其餘種種貨物不及備載 所用物品無一不備新到 新中外紳商加備垂青一切價目無不格外克己 恐未週知特此佈告

中國電話二百九十二號

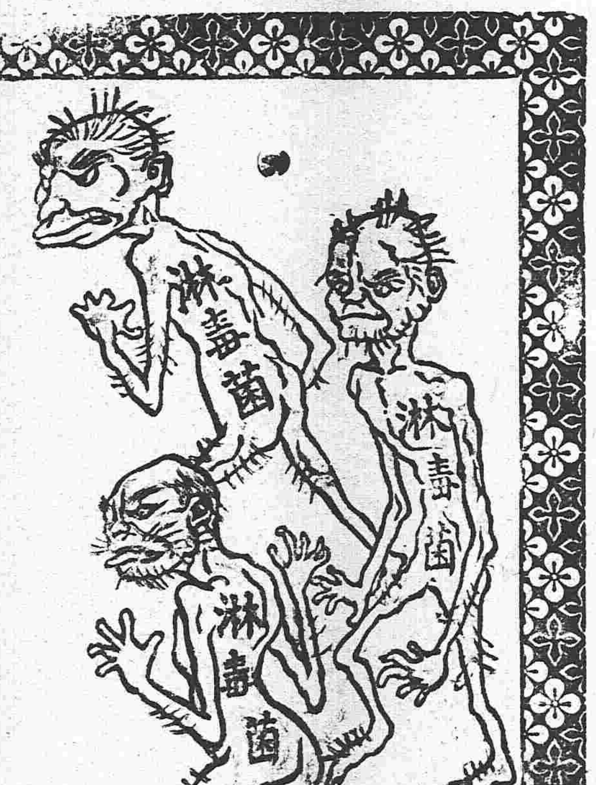

我是淋毒菌也

我是淋毒菌也 我族散居四方 而多潛伏娼婦或蕩兒之體中 平生思欲 待青年男女來與我接觸 而逞其毒威 故無論何人 一與我接觸 則直侵入其体中 未二三日 蕃衍子孫數千萬 各逞毒威凡尿溺澁滯 陽莖紅腫 疼痛異常 血下膿淮 食欲減退夜不安眠 種々痛苦煩悶 皆係我族毒威所爲 如有人輕視置而不理 則更深入体中 跋扈逞暴 在男子 則發膀胱加答兒 睪丸炎 尿道狹窄 横痃等症 在女子 則發子宮內膜炎 卵巢炎 腸膜炎等 種種可畏之症 終則奪其人之生命 以自快 我族暴威至此而極矣 然我族雖暴威如此 而有一最可畏者 無他 順和堂藥房所製之哈郞淋濁丸是也 我族不幸而遭遇該藥 則暴威毒燄無術可施 悉被鏖殺 無復遺類矣 我族横行人間爲年已久 然未見如此可畏者 則哈郞淋濁丸 在我族實爲前古未曾有之大敵矣 近日似此假藥 紛々續出 然皆不足畏 唯順和堂所製 哈郞淋濁丸 獨爲可畏耳

哈郞淋濁丸藥價 大瓶大洋二元每打二十元 中瓶大洋一元二角每打十二元 小瓶大洋六角每打大洋六元

各埠大藥房均有代售

總理所 順和堂大藥房 發售所 大連濟水谷 中法大藥房 松本大藥房

山口運輸公司

啓者本公司鐵路省神戶設立有歷經年 揣代客轉運貨物均各糧石繼後北滿令司振興敝公司特於大連開設門面以及本站有支店祇因牛家屯站櫃頗街內於遙遠以辦事往返不諸君致便是此今在營口老爺閣街重新設立門面至於各城運送貨物上下均近甚順妥遠皆可易辦如蒙賜顧請爲面議

大連市監部通

支店出張所設在地 長春、公主嶺、四平街、開原、鐵嶺、奉天、遼陽、牛家屯、西營口、旅順、

左開各支店設在專用鐵路枝條 長春 公主嶺 四平街 開原

ONODA CEMENT CO. LTD. DAIREN BRANCH WORKS PORTLAND-CEMENT TRADE-MARK 小野田洋灰大連支社

大連臭水屯子沿

小野田洋灰公司大連分行

關東都督府 南滿鐵路會社 賞用

本分行每年製造數 百萬餘桶

總代售處 三井洋行

横山醫院

醫院長 日本陸軍三等軍醫正 正六位勳四等功五級 横山禮之

本院新設病室凡病患者隨時入院醫治

奉天城內鐘樓南 電話六四七番

登錄商標 赤十字印 コロダイン

何れの家庭にも必要なる救急藥

本劑は効力非凡の良藥なれば是非試し見よ○全國藥店にあり

効能 食あたり○むねはらいたみ○はき下し○氣つけ○毒けし○惡心○めまい○不消化の時

東京日本橋上槇町 滿洲安東縣市場通 安川晃榮堂

藥價 十錢 廿錢 卅錢 五十錢 一圓